



# STATO DI ATTUAZIONE DEGLI INVESTIMENTI AEROPORTUALI IN ITALIA

## CONTRATTI DI PROGRAMMA



*REPORT 1/2016*

*MARZO 2016*

## **I Contratti di Programma**

Tramite lo strumento dei Contratti di Programma viene assicurata ad opera del gestore aeroportuale, la realizzazione delle opere e degli interventi nonché il rispetto degli obiettivi di qualità e di tutela ambientale, al fine di garantire al passeggero un servizio qualitativamente adeguato e rispettoso dell'ambiente.

I Contratti di Programma disciplinano gli impegni assunti dalla società di gestione in materia di realizzazione di opere infrastrutturali finalizzate all'adeguamento ed allo sviluppo dell'aeroporto nel corso del periodo contrattuale.

I Contratti di Programma si distinguono in due tipologie:

- Contratti di Programma c.d. "in deroga", sottoscritti con i gestori ADR S.p.A., SEA S.p.A. e SAVE S.p.A. ai sensi dell'art. 17, comma 34bis del D.L. n. 78/2009, convertito con modificazioni, nella legge n. 102/2009 e ss.mm., con un periodo di vigenza di dieci anni articolato in due sottoperiodi di cinque anni ciascuno. Detta tipologia di contratto è interamente gestita dall'ENAC sia per gli aspetti contrattuali che tariffari;
- Contratti di Programma "ordinari" che riguardano tutti gli altri gestori aeroportuali, sia quelli che non hanno mai sottoscritto un Contratto di Programma, con un periodo di vigenza di quattro anni. Per questi ultimi, l'Autorità di Regolazione dei Trasporti è competente per la parte tariffaria, mentre l'ENAC resta competente per l'approvazione dei Piani di investimento, qualità e tutela ambientale oggetto della stipula dei Contratti di Programma.

## Stato dei Contratti di Programma in deroga

CONTRATTO DI PROGRAMMA	IMPORTO INVESTIMENTI PROGRAMMATI PRIMO PERIODO (MIL €)	IMPORTO INVESTIMENTI REALIZZATI PRIMO PERIODO (MIL €)	IMPORTO STIMATO A TUTTO IL 2016 (MIL €)	IMPORTO INVESTIMENTI STIMATI SECONDO PERIODO (MIL €)	IMPORTO INVESTIMENTI STIMATI AL TERMINE DEI 10 ANNI (MIL €)
<b>ENAC – AdR</b> (Roma Fiumicino e Roma Ciampino)	926,0	629,1(*)	353,0 (**)	1.703,6	<b>2.629,6 (**)</b> (2012/2021)
<b>ENAC – SEA</b> (Milano Malpensa e Milano Linate)	688,7	504,5 (*) (2011/2015)	115,0 (**)	579,9 (**) (2016/2020)	<b>1.084,4 (**)</b> (2011/2020)
<b>ENAC – SAVE</b> (Venezia Tessera)	328,5	199,7 (*)	125,0 (**)	329,0 (**)	<b>657,5 (**)</b> (2012/2021)

(\*) Gli importi si riferiscono alle annualità comprensive del 2015.

(\*\*) Importi stimati sulla base dell'ultimo aggiornamento fornito dalle società di gestione

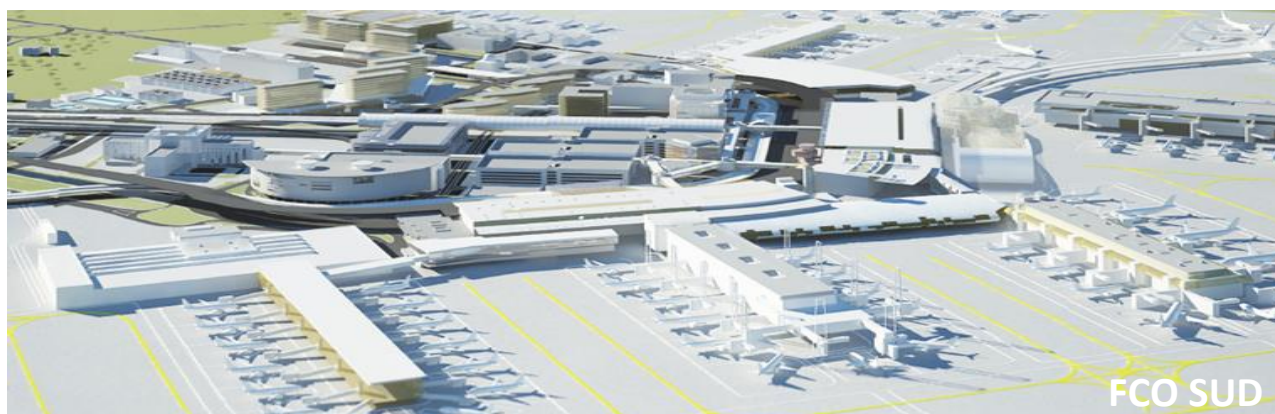

## Contratti di Programma ordinari

L'art. 1 comma undici del D.L. n.133/2014 (c.d. Sblocca Italia) , ha disposto che *“Per consentire l'avvio degli investimenti previsti nei Contratti di Programma degli aeroporti di interesse nazionale di cui all'articolo 698 del codice della navigazione sono approvati, con decreto del Ministro delle Infrastrutture e dei Trasporti, i **Contratti di Programma sottoscritti dall'ENAC con i gestori degli scali aeroportuali di interesse nazionale**”.*

Con il recepimento della Direttiva comunitaria 12/2009/CE in materia tariffaria, è stata istituita l'Autorità di Regolazione dei Trasporti. L'ART è entrata in operatività il 15/01/2014 e svolge, con particolare riferimento al settore aeroportuale, compiti di regolazione economica, di vigilanza e di approvazione dei sistemi di tariffazione.

L' ENAC, continua a stipulare contratti di programma con i gestori all'esito della procedura di approvazione del Piano degli investimenti che il gestore si impegna a realizzare sullo scalo, valutandone la rispondenza allo sviluppo del trasporto aereo nell'ambito dello sviluppo del sistema infrastrutturale aeroportuale e in coerenza con le linee di indirizzo nazionali in materia di trasporto.

L'ENAC cura l'istruttoria dei documenti propedeutici alla sottoscrizione del contratto di programma, emettendo il proprio parere propedeutico all'avvio delle Consultazioni con l'utenza presso l'ART. In particolare, riguardo il quadriennio considerato, vengono approvati:

- Il Piano del Traffico;
- Il Piano Quadriennale degli Investimenti;
- Il Piano della Qualità e della Tutela Ambientale.

A conclusione della fase di Consultazione con l'Utenza le società di gestione sottoscrivono il Contratto di Programma con l'ENAC fornendo anche il Piano Economico Finanziario a dimostrazione della sostenibilità economica delle opere previste.



## Stato dei Contratti di Programma Ordinari

Si riporta il quadro degli investimenti aeroportuali degli aeroporti con contratto di programma in deroga previsti all'interno dei piani quadriennali di intervento.

A seguire, sono riportate delle schede monografiche relative a ciascun aeroporto, riferite al quadriennio di programmazione; tali schede contengono la lista dei principali interventi (sono riportate opere con importi superiori ai 5 mln €) con il quadro degli investimenti anno per anno.

## AEROPORTI CON CONTRATTO DI PROGRAMMA IN DEROGA

AEROPORTO ROMA FIUMICINO		
MACROINVESTIMENTI	PERIODO 2012-2016 IMPORTO (M di Euro)	PERIODO 2017-2021 IMPORTO (M di Euro)
ATTIVITA' URBANISTICHE FIUMICINO NORD	9.479	178.454
INTERVENTI INFRASTRUTTURE DI VOLO FIUMICINO SUD	183.674	237.879
INTERVENTI INFRASTRUTTURE DI VOLO FIUMICINO NORD	417	27.177
INTERVENTI TERMINAL FIUMICINO SUD	322.803	318.644
INTERVENTI TERMINAL FIUMICINO NORD	2.010	307.068
INTERVENTI LANDSIDE FIUMICINO SUD	10.509	210.629
INTERVENTI LANDSIDE FIUMICINO NORD	-	37.404
INTERVENTI PARCHEGGI FIUMICINO SUD	8.474	46.216
INTERVENTI PARCHEGGI FIUMICINO NORD	-	4.374
RISTRUTTURAZIONI E MANUTENZIONI	361.005	262.719
<b>TOTALE</b>	<b>898.371</b>	<b>1.630.564</b>

AEROPORTO ROMA CIAMPINO		
MACROINVESTIMENTI	PERIODO 2012-2016 IMPORTO (M di Euro)	PERIODO 2017-2021 IMPORTO (M di Euro)
INTERVENTI INFRASTRUTTURE DI VOLO	1.589	21.953
INTERVENTI TERMINAL	8.544	42.975
RISTRUTTURAZIONI E MANUTENZIONI	17.546	8.147
<b>TOTALE</b>	<b>27.679</b>	<b>73.075</b>

AEROPORTO MILANO MALPENSA		
MACROINVESTIMENTI	PERIODO 2011-2015 IMPORTO (M di Euro)	PERIODO 2016-2020 IMPORTO (M di Euro)
TERMINAL 1 AEROSTAZIONE	201.416	41.530
TERMINAL 1 BHS	12.422	2.350
TERMINAL 2	5.547	24.450
EDIFICI VARI	10.045	29.855
VIABILITA' E PARCHEGGI	35.433	10.680
INFRASTRUTTURE DI VOLO	52.805	43.100
RETI ED IMPIANTI	20.743	28.346
CARGO CITY	48.863	28.350
ECOLOGIA	-	250
SISTEMI/PROGETTI ICT	4.825	12.700
ATTREZZATURE VARIE	18.700	45.198
<b>TOTALE</b>	<b>410.799</b>	<b>266.809</b>

<b>AEROPORTO MILANO LINATE</b>		
<b>MACROINVESTIMENTI</b>	<b>PERIODO 2011-2015 IMPORTO (M di Euro)</b>	<b>PERIODO 2016-2020 IMPORTO (M di Euro)</b>
TERMINAL	13.580	53.108
TERMINAL BHS	1.829	7.770
MASTER PLAN	-	100.000
EDIFICI VARI	3.375	20.652
VIABILITA' E PARCHEGGI	7.731	7.935
INFRASTRUTTURE DI VOLO	12.814	52.758
RETI ED IMPIANTI	8.482	16.275
ECOLOGIA	542	250
SISTEMI/PROGETTI ICT	38.599	38.089
ATTREZZATURE VARIE	6.756	16.287
<b>TOTALE</b>	<b>93.708</b>	<b>313.124</b>

<b>AEROPORTO VENEZIA</b>		
<b>MACROINVESTIMENTI</b>	<b>PERIODO 2012-2016 IMPORTO (M di Euro)</b>	<b>PERIODO 2017-2021 IMPORTO (M di Euro)</b>
PIANI DI SVILUPPO	714	150
TERMINAL	68.024	151.381
PIANO DI UTILIZZO DELL'AEROSTAZIONE	6.886	200
EDIFICI VARI	53.386	26.173
SISTEMI DI ACCESSO, VIABILITA' E PARCHEGGI	42.182	26.820
INFRASTRUTTURE DI VOLO	72.226	47.996
RETI ED IMPIANTI	56.095	58.487
ECOLOGIA	27.075	15.805
AUTOMEZZI MOBILI ED ARREDI	1.780	1.998
<b>TOTALE</b>	<b>328.368</b>	<b>329.010</b>

<b>TOTALE INTERVENTI AEROPORTI CON CONTRATTO DI PROGRAMMA IN DEROGA</b>	
1° PERIODO REGOLATORIO:	(*) <b>CIRCA 1.700 M DI EURO</b>
2° PERIODO REGOLATORIO STIMATO:	<b>CIRCA 2.600 M DI EURO</b>
<b>TOTALE PERIODO 2011-2021:</b>	<b>CIRCA 4.300 M DI EURO</b>

(\*) – importo stimato in quanto per Roma Fiumicino e Venezia l'ultima annualità del primo periodo è in corso.

## AEROPORTI CON CONTRATTO DI PROGRAMMA ORDINARIO

AEROPORTO	PERIODO	STATO ISTRUTTORIA	INVESTIMENTI RICONOSCIUTI IN CONTRATTO DI PROGRAMMA	INVESTIMENTI TOTALI PREVISTI NEL QUADRIENNIO	INVESTIMENTI A CARICO DEL GESTORE	INVESTIMENTI DA FINANZA PUBBLICA
ALGHERO Fertilia	2016-2019	DOCUMENTI APPROVATI DA ENAC A GEN 2016	12,95	12,95	0,75	12,21
ANCONA Falconara	2015-2018	DOCUMENTI APPROVATI DA ENAC A OTT 2015	12,18	12,18	6,58	5,60
BERGAMO Orio al Serio	2016-2019	DOCUMENTI APPROVATI DA ENAC A OTT 2015	77,79	86,53	86,53	0,00
BOLOGNA Borgo Panigale	2016-2019	APPROVAZ. ENAC GEN 2015 - CdP IN SOTTOSCRIZIONE	112,41	112,41	112,41	0,00
BRESCIA Montichiari	2016-2019	IN PROROGA	0,00	0,00	0,00	0,00
CAGLIARI Elmas	2016-2019	DOCUMENTI APPROVATI DA ENAC A DIC 2015	42,98	43,18	21,18	22,00
CATANIA Fontanarossa	2016-2019	DOCUMENTI APPROVATI DA ENAC A DIC 2015	215,40	265,85	265,85	0,00
CUNEO Levaldigi	2016-2019	SOLLECITATO	0,00	0,00	0,00	0,00
FIRENZE Peretola	2015-2018	APPROVAZ. ENAC DIC 2014 - CdP SOTTOSCRITTO	104,40	104,40	33,10	71,30
GENOVA Sestri	2016-2019	DOCUMENTI APPROVATI DA ENAC A AGO 2015	12,65	12,90	12,90	0,00
LAMEZIA TERME	2016-2019	DOCUMENTI APPROVATI DA ENAC A AGO 2015	63,92	63,92	31,45	32,47
NAPOLI Capodichino	2016-2019	APPROVAZ. ENAC GIU 2015 - CdP IN SOTTOSCRIZIONE	44,28	44,28	41,28	3,00
OLBIA Costa Smeralda	2015-2018	APPROVAZ. ENAC GEN 2015 - CdP IN SOTTOSCRIZIONE	95,37	95,37	29,87	65,50
PALERMO Punta Raisi	2016-2019	DOCUMENTI APPROVATI DA ENAC A NOV 2015	74,17	76,96	63,97	12,99
PARMA	2016-2019	IN ISTRUTTORIA	3,30	3,30	3,30	0,00
PERUGIA Sant'Egidio	2016-2019	IN ISTRUTTORIA	1,00	1,00	1,00	0,00
PESCARA	2015-2018	DI PROSSIMA APPROVAZIONE	47,50	47,93	7,71	40,22
PISA San Giusto	2015-2018	APPROVAZ. ENAC DIC 2014 - CdP SOTTOSCRITTO	62,20	62,20	52,20	10,00
AEROPORTI DELLA PUGLIA	2016-2019	IN ISTRUTTORIA	108,80	108,80	19,80	89,00
TORINO	2016-2019	APPROVAZ. ENAC NOV 2015 - IN CONSULTAZIONE	25,31	29,08	29,08	0,00
TRAPANI BIRGI	2016-2019	IN ISTRUTTORIA	21,00	21,00	10,80	10,20
TREVISO Sant'Angelo	2016-2019	DI PROSSIMA APPROVAZIONE	11,67	12,45	12,45	0,00
TRIESTE Ronchi dei Legionari	2016-2019	IN ISTRUTTORIA	38,00	38,00	25,20	12,80
VERONA Villafranca	2016-2019	DOCUMENTI APPROVATI DA ENAC A LUG 2015	64,97	65,67	65,67	0,00
<b>TOTALE</b>			<b>1.252,25</b>	<b>1.320,36</b>	<b>933,08</b>	<b>387,29</b>

## CONTRATTI DI PROGRAMMA ORDINARI 2015-2018

AEROPORTO	PERIODO	STATO ISTRUTTORIA	INVESTIMENTI RICONOSCIUTI IN CONTRATTO DI PROGRAMMA	INVESTIMENTI TOTALI PREVISTI NEL QUADRIENNIO	INVESTIMENTI A CARICO DEL GESTORE	INVESTIMENTI DA FINANZA PUBBLICA
ANCONA Falconara	2015-2018	DOCUMENTI APPROVATI DA ENACA OTT 2015	12,18	12,18	6,58	5,60
FIRENZE Peretola	2015-2018	APPROVAZ. ENAC DIC 2014 - CdP SOTTOSCRITTO	104,40	104,40	33,10	71,30
OLBIA Costa Smeralda	2015-2018	APPROVAZ. ENAC GEN 2015 - CdP IN SOTTOSCRIZIONE	95,37	95,37	29,87	65,50
PESCARA	2015-2018	DI PROSSIMA APPROVAZIONE	47,50	47,93	7,71	40,22
PISA San Giusto	2015-2018	APPROVAZ. ENAC DIC 2014 - CdP SOTTOSCRITTO	62,20	62,20	52,20	10,00
<b>TOTALE</b>			<b>321,65</b>	<b>322,08</b>	<b>129,46</b>	<b>192,62</b>

## CONTRATTI DI PROGRAMMA ORDINARI 2016-2019

AEROPORTO	PERIODO	STATO ISTRUTTORIA	INVESTIMENTI RICONOSCIUTI IN CONTRATTO DI PROGRAMMA	INVESTIMENTI TOTALI PREVISTI NEL QUADRIENNIO	INVESTIMENTI A CARICO DEL GESTORE	INVESTIMENTI DA FINANZA PUBBLICA
ALGHERO Fertilia	2016-2019	DOCUMENTI APPROVATI DA ENACA GEN 2016	12,95	12,95	0,75	12,21
BERGAMO Orio al Serio	2016-2019	DOCUMENTI APPROVATI DA ENACA OTT 2015	77,79	86,53	86,53	0,00
BOLOGNA Borgo Panigale	2016-2019	APPROVAZ. ENAC GEN 2015 - CdP IN SOTTOSCRIZIONE	112,41	112,41	112,41	0,00
BRESCIA Montichiari	2016-2019	IN PROROGA	0,00	0,00	0,00	0,00
CAGLIARI Elmas	2016-2019	DOCUMENTI APPROVATI DA ENACA DIC 2015	42,98	43,18	21,18	22,00
CATANIA Fontanarossa	2016-2019	DOCUMENTI APPROVATI DA ENACA DIC 2015	215,40	265,85	265,85	0,00
CUNEO Levaldigi	2016-2019	SOLLECITATO	0,00	0,00	0,00	0,00
GENOVA Sestri	2016-2019	DOCUMENTI APPROVATI DA ENACA AGO 2015	12,65	12,90	12,90	0,00
LAMEZIA TERME	2016-2019	DOCUMENTI APPROVATI DA ENACA AGO 2015	63,92	63,92	31,45	32,47
NAPOLI Capodichino	2016-2019	APPROVAZ. ENAC GIU 2015 - CdP IN SOTTOSCRIZIONE	44,28	44,28	41,28	3,00
PALERMO Punta Raisi	2016-2019	DOCUMENTI APPROVATI DA ENACA NOV 2015	74,17	76,96	63,97	12,99
PARMA	2016-2019	IN ISTRUTTORIA	3,30	3,30	3,30	0,00
PERUGIA Sant'Egidio	2016-2019	IN ISTRUTTORIA	1,00	1,00	1,00	0,00
AEROPORI DELLA PUGLIA	2016-2019	IN ISTRUTTORIA	108,80	108,80	19,80	89,00
TORINO	2016-2019	APPROVAZ. ENAC NOV 2015 - IN CONSULTAZIONE	25,31	29,08	29,08	0,00
TRAPANI BIRGI	2016-2019	IN ISTRUTTORIA	21,00	21,00	10,80	10,20
TREVISIO Sant'Angelo	2016-2019	DI PROSSIMA APPROVAZIONE	11,67	12,45	12,45	0,00
TRIESTE Ronchi dei Legionari	2016-2019	IN ISTRUTTORIA	38,00	38,00	25,20	12,80
VERONA Villafranca	2016-2019	DOCUMENTI APPROVATI DA ENACA LUG 2015	64,97	65,67	65,67	0,00
<b>TOTALE</b>			<b>930,60</b>	<b>998,28</b>	<b>803,62</b>	<b>194,67</b>