



Ministero delle infrastrutture e dei Trasporti
Dipartimento Navigazione e Trasporto Marittimo ed Aereo
Direzione Generale Navigazione Aerea
Divisione 7 - Trasporto Aereo



Ente Nazionale per l'Aviazione Civile
Servizio Studi e Programmazione
Ufficio Studi e Statistiche



ANNUARIO STATISTICO 2002

ANNUARIO STATISTICO

2002

PRESENTAZIONE

Il presente annuario statistico è stato realizzato in collaborazione da ENAC e Dipartimento Navigazione e Trasporto Marittimo ed Aereo – Direzione Generale Navigazione Aerea.

Come nelle precedenti edizioni sono stati elaborati i dati relativi alla composizione azionaria delle società di gestione aeroportuale; agli indici di bilancio delle stesse; ai collegamenti operati dai vettori italiani; alle compagnie aeree presenti nei singoli scali italiani; alla destinazione dei voli operati da gran parte degli aeroporti nazionali; nonché alla rappresentazione grafica del traffico passeggeri e merci registrato per ogni scalo nel decennio 1993-2002.

Alcuni approfondimenti potranno essere ulteriormente arricchiti con la nuova metodologia di acquisizione dati, prevista dai Regolamenti U.E. n. 437/2003 del 27.2.2003 e n. 1358/2003 del 31.7.2003, conforme agli standard concordati in sede Eurostat e da realizzarsi in collaborazione con l'ISTAT.

Si ringrazia Assaeroporti, l'Associazione delle Società di Gestione, per i dati di traffico del primo semestre del 2003.

I dati sono disponibili anche in formato elettronico sul sito dell'Ente www.enac-italia.it e sul sito del Ministero delle Infrastrutture e dei Trasporti www.infrastrutturetrasporti.it

Sono graditi i suggerimenti dei lettori per migliorare le informazioni offerte.

Il Direttore Generale
della D.G. Navigazione Aerea
Com.te Cesare Arnaudo

Il Direttore Generale
dell'Ente Nazionale per l'Aviazione Civile
Com.te Silvano Manera

COMITATO REDAZIONALE

I capitoli dell'Annuario 2002 stati coordinati da:

Adolfo Magini per le informazioni relative al traffico charter;

Patrizia Sapia per i dati di traffico aeroportuale;

Ilario Sezzi per indici di bilancio delle società di gestione;

Paolo Staderini per il traffico di origine/destinazione.

Raccolta ed elaborazione dati a cura della Soc. Net Service s.r.l. con la collaborazione di Aldo Mazzocchi.

Organizzazione e grafici curati da Patrizia Sapia e Paolo Staderini.

Stampa a cura dell'Ufficio Studi e Statistiche dell'ENAC con l'apporto di Massimo Tarquini.

Si ringraziano Patrizia Pesoli e Nicola Castoldi per la collaborazione nell'acquisizione delle informazioni, rispettivamente, sugli aeroporti e sui vettori.

Coordinamento finale di Roberto Passatore e Damiano Ciriello.

Si è grati a coloro che volessero segnalare errori, opportunità di modifiche o ampliamento del presente annuario statistico ai seguenti indirizzi:

*Ente Nazionale dell'Aviazione Civile, Servizio Studi e Programmazione,
Viale Castro Pretorio, 118 – 00185 Roma
(all'att.ne di Patrizia Sapia, e-mail: p.sapia@enac.rupa.it
tel. 06-44596378, fax 06-44596385)*

*Ministero delle Infrastrutture e dei Trasporti,
Dipartimento Navigazione e trasporto Marittimo ed Aereo,
Direzione Generale Navigazione Aerea – Divisione 7 Trasporto Aereo
Viale dell'Arte, 16 – 00144 – Roma
(all'att.ne di Paolo Staderini, e-mail: staderini.p@mint.rupa.it
tel. 06-59084386, fax 06-59084962)*

TERMINOLOGIA USATA NEL TESTO

Nella presente pubblicazione si sono utilizzati i termini sotto riportati nel significato di seguito specificato (nelle definizioni non si è perseguito il rigore giuridico ma lo scopo di rendere più comprensibili le tabelle statistiche del testo).

Cargo: merce + posta.

Merce: materiale trasportato su un aeromobile, comprese valige diplomatiche e colli urgenti, escluse provviste di bordo, posta e bagagli dei passeggeri e dell'equipaggio.

Movimento: nella rilevazione del traffico aeroportuale viene conteggiato sia il decollo che l'atterraggio; l'arrivo e la partenza di uno stesso aeromobile dà quindi luogo a due movimenti.

Passeggeri: passeggeri in partenza o in arrivo da uno scalo. Un passeggero che usufruisce di un collegamento nazionale dà luogo ad una unità-passeggero in partenza nello scalo di origine e di una unità-passeggero in arrivo in quello di destinazione, mentre in un collegamento internazionale dà luogo ad una sola unità di traffico negli scali nazionali. Ne consegue che il traffico globale registrato negli scali nazionali deriva dal numero dei passeggeri che hanno viaggiato su tratte nazionali contati due volte, sommati a quelli che hanno viaggiato su tratte internazionali contati una sola volta.

Posta: spedizione di corrispondenza e di pacchi per conto di amministrazioni postali.

Servizi aerei di linea: servizi di trasporto aereo effettuato dietro remunerazione, accessibili al pubblico ed operati in base ad un orario pubblicato con caratteristiche di regolarità e frequenza tali da costituire un'evidente serie sistematica di voli.

Servizi aerei non di linea: voli effettuati per il trasporto passeggeri o merce in forza di un contratto di noleggio stipulato da una o più contraenti per l'intera capacità dell'aeromobile; se il numero di posti è superiore a 12 si parla di voli **charter**, in caso contrario di **aerotaxi**.

Transiti in un determinato aeroporto: passeggeri in partenza da/per un aeroporto con lo stesso numero di volo con cui sono arrivati.

Trasporto aereo commerciale: traffico effettuato per trasportare persone o cose dietro corrispettivo. Esso comprende quindi il trasporto aereo di linea, charter e aerotaxi.

Trasporto aereo non commerciale o di aviazione generale: traffico diverso dal trasporto aereo commerciale; esso comprende sostanzialmente l'attività degli aeroclub, delle scuole di volo, dei piccoli aerei privati ed i servizi di lavoro aereo pubblicitari, aerofotografici e di rilevazione, spargimenti di sostanze, trasporti di carichi esterni al mezzo, ecc.

Trasporto aereo internazionale: trasporto aereo realizzato mediante collegamenti con aeroporti situati al di fuori dello stato italiano.

Trasporto aereo intracomunitario: trasporto aereo realizzato mediante collegamenti con aeroporti situati in uno stato membro della Comunità Europea.

Trasporto aereo nazionale o domestico: trasporto aereo realizzato mediante collegamenti fra aeroporti italiani.

INDICE

TRAFFICO NEGLI AEROPORTI

TRAFFICO NEGLI AEROPORTI ITALIANI – 2002

Traffico commerciale

Traffico complessivo.....	Pag 11
“ nazionale.....	“ 12
“ internazionale.....	“ 13
Traffico di linea totale.....	“ 14
“ di linea nazionale.....	“ 15
“ di linea internazionale.....	“ 16
Traffico non di linea totale.....	“ 17
Traffico charter totale.....	“ 18
“ charter nazionale.....	“ 19
“ charter internazionale.....	“ 20
Traffico aerotaxi totale.....	“ 21
“ aerotaxi nazionale.....	“ 22
“ aerotaxi internazionale.....	“ 23

Traffico non commerciale o di aviazione generale.....

Graduatoria degli aeroporti in base ai movimenti commerciali.....	“ 26
“ “ “ ai passeggeri trasportati.....	“ 27
“ “ “ al cargo trasportato.....	“ 28

TRAFFICO NEGLI AEROPORTI ITALIANI – primo semestre 2003

- movimenti.....	“ 29
- passeggeri.....	“ 30
- cargo.....	“ 31

CLASSIFICA DEGLI AEROPORTI MONDIALI – 2002.....

TRAFFICO DI ORIGINE-DESTINAZIONE 2002

Traffico globale di O/D: scopi e limiti dell'indagine.....	“ 35
Traffico di O/D per l'Italia.....	“ 37
Traffico di O/D negli scali italiani.....	“ 41
Traffico charter di O/D: le fonti e il metodo.....	“ 49
Origine del traffico lungo le direttrici principali.....	“ 51
Nazionalità vettori per singola direttrice.....	“ 51
Passeggeri charter internazionali da/per l'Italia.....	“ 52
Traffico charter internazionale per origine di O/D.....	“ 59

LE COMPAGNIE AEREE OPERANTI IN ITALIA

Traffico 2002 dei vettori italiani.....	Pag 67
Flotta 2003 dei vettori italiani.....	“ 68
Collegamenti di linea e charter diretti dei vettori italiani – 2002.....	“ 69
Tipologia dei collegamenti dagli scali italiani.....	“ 72
Vettori di linea italiani presenti in ogni scalo nazionale.....	“ 73
Vettori di linea dell’U.E. “ “ “ “	“ 74
Vettori di linea extra U.E. “ “ “ “	“ 76
Vettori di linea di ASIA e OCEANIA.....	“ 77
Vettori di linea dell’AFRICA.....	“ 78
Vettori di linea delle AMERICHE.....	“ 79

LE SOCIETA’ DI GESTIONE AEROPORTUALE

Azionisti principali.....	“ 83
Indici di bilancio.....	“ 87

GLI AEROPORTI ITALIANI

Recapiti di ENAC e Società di gestione.....	“ 93
Tipologia degli scali italiani.....	“ 97
Principali caratteristiche tecniche.....	“ 103

GRAFICI

Traffico passeggeri di linea e charter da/per l’Italia	“ 113
Traffico pax tra Italia ed Europa: andamento nel tempo.....	“ 114
“ “ “ America: “ “	“ 114
“ “ “ Asia: “ “	“ 114
“ “ “ Africa: “ “	“ 114
Traffico charter da/per l’Italia: aree di O/D	“ 115
“ “ passeggeri regioni italiane di O/D.....	“ 116
“ “ tra l’Italia e U.E.: paesi di O/D.....	“ 117
“ “ per aeroporti esteri di O/D prime 15 tratte.....	“ 118
Traffico passeggeri in Italia:	
Tipologie di traffico passeggeri.....	“ 119
Andamento del traffico sull’intero territorio italiano.....	“ 121
Andamento del traffico nei singoli aeroporti italiani:	
Traffico 2002 maggiore di 5 milioni pax	
Roma Fiumicino.....	“ 122
Milano Malpensa.....	“ 123
Milano Linate.....	“ 123

Traffico 2002 compreso fra 1 milione e 5 milioni pax	
Bari Palese.....	Pag 124
Bergamo Orio.....	“ 124
Bologna Borgo Panigale.....	“ 125
Cagliari Elmas.....	“ 125
Catania Fontanarossa.....	“ 126
Firenze Peretola.....	“ 126
Genova Sestri.....	“ 127
Napoli Capodichino.....	“ 127
Olbia Costa Smeralda.....	“ 128
Palermo Punta Raisi.....	“ 128
Pisa S. Giusto.....	“ 129
Torino Caselle.....	“ 129
Venezia Tesserà.....	“ 130
Verona Villafranca.....	“ 130
Traffico 2002 compreso fra 100.000 e 1.000.000 pax	
Alghero Fertilia.....	“ 131
Ancona Falconara.....	“ 131
Brescia Montichiari.....	“ 132
Brindisi.....	“ 132
Forlì.....	“ 133
Lamezia Terme.....	“ 133
Lampedusa.....	“ 134
Pescara.....	“ 134
Reggio Calabria.....	“ 135
Rimini Miramare.....	“ 135
Roma Ciampino.....	“ 136
Treviso S. Angelo.....	“ 136
Trieste Ronchi dei Legionari.....	“ 137
Traffico 2002 compreso fra 1.000 e 100.000 pax	
Albenga.....	“ 138
Aosta.....	“ 138
Bolzano.....	“ 139
Crotone.....	“ 139
Cuneo.....	“ 140
Foggia.....	“ 140
Grosseto.....	“ 141
Marina di Campo.....	“ 141
Pantelleria.....	“ 142
Parma.....	“ 142
Perugia.....	“ 143
Trapani.....	“ 143

TRAFFICO NEGLI AEROPORTI

- traffico negli aeroporti italiani – 2002
- graduatoria degli aeroporti italiani – 2002
- traffico negli aeroporti italiani – primo semestre 2003
- classifica degli aeroporti mondiali – 2002

Traffico commerciale complessivo - 2002

Tav. APT 1

Servizi di linea e non di linea - Internazionale e nazionale

(arrivi + partenze)

	Aeroporto	Movimenti		Passeggeri totali		Passeggeri Internazionali		Transiti	Cargo	
		numero	var (%)	numero	var (%)	numero	var (%)		numero	(T)
1	ALBENGA	751	56,1	5.512	n.s.	652	3,2	-	-	-
2	ALGHERO FERTILIA	8.524	18,8	794.856	15,2	210.276	32,6	5.088	1.492	-30,8
3	ANCONA FALCONARA	13.703	-1,0	459.886	2,2	247.077	11,4	38	5.748	8,7
4	AOSTA	495	-46,0	7.018	-46,4	2	n.s.	-	-	-
5	BARI PALESE MACCHIE	18.427	1,1	1.243.807	7,7	120.858	n.s.	7.291	4.898	-9,6
6	BERGAMO ORIO AL SERIO	29.144	-13,6	1.287.059	23,0	1.069.690	57,4	7.218	113.139	19,3
7	BIELLA CERRIONE	6	n.s.	10	n.s.	-	-	-	-	-
8	BOLOGNA BORGO PANIGALE	55.447	-2,3	3.374.130	0,4	2.214.715	0,2	49.151	17.099	-6,3
9	BOLZANO	2.491	10,9	36.288	-10,4	3.737	-72,6	486	-	-
10	BRESCIA	4.757	14,5	292.796	9,4	255.313	8,9	3.280	758	n.s.
11	BRINDISI PAPOLA CASALE	7.309	1,3	615.798	5,7	61.204	16,0	16.871	366	41,9
12	CAGLIARI ELMAS	24.495	-5,2	2.149.889	13,0	121.724	18,5	27.890	4.538	-20,7
13	CATANIA FONTANAROSSA	47.583	2,2	4.025.039	-3,7	862.042	-27,5	12.209	8.936	59,0
14	CROTONE	825	11,0	25.769	-31,4	127	n.s.	-	-	-
15	CUNEO LEVALDIGI	629	-2,5	7.222	-0,4	1.527	39,3	341	1	n.s.
16	FIRENZE PERETOLA	29.540	-11,7	1.373.159	-12,6	974.498	-16,0	4.878	436	-10,3
17	FOGGIA GINO LISA	1.794	-29,5	6.502	-41,3	62	n.s.	-	4	n.s.
18	FORLI'	2.409	69,6	146.730	n.s.	145.086	n.s.	3.165	1.395	-14,7
19	GENOVA SESTRI	21.775	18,8	1.006.552	4,5	403.182	-3,6	17.220	2.087	-26,4
20	GROSSETO	277	-12,6	8.702	3,6	8.280	2,4	-	-	-
21	LAMEZIA TERME	9.983	20,6	773.614	1,2	133.749	-9,8	4.245	2.006	-27,0
22	LAMPEDUSA	2.527	11,5	145.395	-1,5	-	-	-	43	n.s.
23	MARINA DI CAMPO	539	-35,4	9.821	-34,4	7.870	-34,9	-	-	-
24	MILANO LINATE	86.588	-4,7	7.814.260	10,5	2.143.077	-0,3	1.056	22.932	-4,2
25	MILANO MALPENSA	212.210	-10,1	17.348.296	-6,3	13.376.331	-6,1	92.433	293.914	1,6
26	NAPOLI CAPODICHINO	57.155	4,0	4.063.259	2,5	1.542.278	2,0	63.617	6.153	3,8
27	OLBIA COSTA SMERALDA	18.612	13,9	1.361.985	3,3	225.391	18,7	15.790	1.844	-18,4
28	PADOVA	n.d.	n.d.	n.d.	n.d.	n.d.	n.d.	n.d.	n.d.	n.d.
29	PALERMO PUNTA RAISI	43.683	8,0	3.516.860	10,4	460.254	-21,0	19.533	6.548	8,9
30	PANTELLERIA	2.450	20,2	84.760	5,6	-	-	825	32	n.s.
31	PARMA	3.710	-44,9	53.074	-8,9	16.065	49,4	996	2	n.s.
32	PERUGIA SANT'EGIDIO	2.690	-4,0	54.219	-3,8	1.667	-48,3	35	-	-
33	PESCARA	6.141	n.s.	289.786	92,6	213.905	n.s.	-	1.895	-41,2
34	PISA SAN GIUSTO	24.653	2,4	1.612.630	19,9	1.120.032	38,8	11.751	7.788	-12,0
35	REGGIO CALABRIA	5.520	-10,0	459.139	-4,6	274	-29,0	-	686	25,6
36	RIMINI MIRAMARE	5.262	11,9	202.576	-5,3	166.150	-20,0	5.975	5.259	-9,5
37	ROMA CIAMPINO	22.315	23,7	930.933	34,3	912.578	37,8	17.808	18.733	26,1
38	ROMA FIUMICINO	277.755	-0,5	24.955.820	-0,7	12.767.827	-1,1	337.392	175.722	-5,1
39	ROMA URBE	n.d.	n.d.	n.d.	n.d.	n.d.	n.d.	n.d.	n.d.	n.d.
40	SIENA AMPUGNANO	327	n.s.	2.338	n.s.	1.150	n.s.	-	-	-
41	TARANTO GROTTAGLIE	n.d.	n.d.	n.d.	n.d.	n.d.	n.d.	n.d.	n.d.	n.d.
42	TORINO CASELLE	45.077	-7,3	2.749.653	-0,5	1.239.275	-9,8	6.611	5.635	-23,1
43	TORTOLI'	n.d.	n.d.	n.d.	n.d.	n.d.	n.d.	n.d.	n.d.	n.d.
44	TRAPANI BIRGI	2.726	-12,5	42.785	-15,2	3.516	-13,3	8.258	2	n.s.
45	TREVISO SANT'ANGELO	8.428	16,0	530.069	24,0	527.265	24,5	-	13.865	46,0
46	TRIESTE RONCHI DEI LEGIONARI	13.431	25,1	648.962	3,1	246.607	14,4	20.326	349	-61,6
47	VENEZIA TESSERA	62.717	4,0	4.178.790	-8,4	2.644.010	-2,8	24.537	11.300	-3,1
48	VERONA VILLAFRANCA	31.600	-13,4	1.913.663	-13,6	1.144.520	-20,8	33.404	741	-68,6
49	VICENZA	270	-4,6	326	n.s.	223	-16,2	-	-	-
TOTALE		1.216.750	-1,7	90.609.737	0,4	45.594.066	-1,5	819.718	736.346	1,8

Si sono indicati con "-" i valori di traffico nulli, per il cargo con "0" valori minori di 500 Kg.

n.s. = variazione non significativa in quanto relativa a valori troppo bassi (movim<100; pax<1.000; cargo<100 t) o anomali.

n.d. = dati non disponibili

Traffico commerciale nazionale - 2002

Servizi di linea e non di linea

(arrivi + partenze)

	Aeroporto	Movimenti (n.)	Passeggeri (n.)	Transiti (n.)	Cargo (T)
1	ALBENGA	513	4.860	-	-
2	ALGHERO FERTILIA	6.970	584.580	2.401	1.492
3	ANCONA FALCONARA	8.882	212.809	38	3.624
4	AOSTA	493	7.016	-	-
5	BARI PALESE MACCHIE	14.907	1.122.949	212	4.748
6	BERGAMO ORIO AL SERIO	6.242	217.369	461	22.630
7	BIELLA CERRIONE	6	10	-	-
8	BOLOGNA BORGO PANIGALE	17.032	1.159.415	2.082	6.301
9	BOLZANO	2.030	32.551	235	-
10	BRESCIA	2.391	37.483	163	747
11	BRINDISI PAPOLA CASALE	6.451	554.594	3.530	293
12	CAGLIARI ELMAS	22.326	2.028.165	25.295	4.536
13	CATANIA FONTANAROSSA	40.013	3.162.997	608	8.821
14	CROTONE	824	25.642	-	-
15	CUNEO LEVALDIGI	542	5.695	301	-
16	FIRENZE PERETOLA	9.106	398.661	2.359	85
17	FOGGIA GINO LISA	1.763	6.440	-	4
18	FORLI'	824	1.644	-	233
19	GENOVA SESTRI	13.250	603.370	8.178	1.748
20	GROSSETO	117	422	-	-
21	LAMEZIA TERME	8.757	639.865	153	2.006
22	LAMPEDUSA	2.527	145.395	-	43
23	MARINA DI CAMPO	207	1.951	-	-
24	MILANO Linate	59.093	5.671.183	155	6.270
25	MILANO MALPENSA	51.207	3.971.965	1.129	9.048
26	NAPOLI CAPODICHINO	40.208	2.520.981	29.509	5.192
27	OLBIA COSTA SMERALDA	13.729	1.136.594	8.146	1.837
28	PADOVA	n.d.	n.d.	n.d.	n.d.
29	PALERMO PUNTA RAISI	39.167	3.056.606	8.575	6.201
30	PANTELLERIA	2.450	84.760	825	32
31	PARMA	2.901	37.009	990	-
32	PERUGIA SANT'EGIDIO	2.521	52.552	11	-
33	PESCARA	4.157	75.881	-	866
34	PISA SAN GIUSTO	8.386	492.598	1.796	2.120
35	REGGIO CALABRIA	5.510	458.865	-	686
36	RIMINI MIRAMARE	2.724	36.426	-	-
37	ROMA CIAMPINO	10.898	18.355	2.422	12.007
38	ROMA FIUMICINO	154.088	12.187.993	43.985	43.891
39	ROMA URBE	n.d.	n.d.	n.d.	n.d.
40	SIENA AMPUGNANO	221	1.188	-	-
41	TARANTO GROTTAGLIE	n.d.	n.d.	n.d.	n.d.
42	TORINO CASELLE	19.178	1.510.378	858	1.783
43	TORTOLI'	n.d.	n.d.	n.d.	n.d.
44	TRAPANI BIRGI	2.669	39.269	8.258	2
45	TREVISO SANT'ANGELO	2.285	2.804	-	5.489
46	TRIESTE RONCHI DEI LEGIONARI	8.730	402.355	3.348	270
47	VENEZIA TESSERA	23.480	1.534.780	205	2.935
48	VERONA VILLAFRANCA	10.075	769.143	33.404	667
49	VICENZA	170	103	-	-
	TOTALE	630.020	45.015.671	189.632	156.607

Si sono indicati con "-" i valori di traffico nulli, per il cargo con "0" valori minori di 500 Kg.

n.d. = dati non disponibili

Servizi di linea e non di linea

(arrivi + partenze)

	Aeroporto	Movimenti (n.)	Operati da vettori italiani %	Passeggeri (n.)	Trasportati da vettori italiani %	Transiti (n.)	Cargo (T)	Trasportato da vettori italiani %
1	ALBENGA	238	85,3	652	84,8	-	-	-
2	ALGHERO FERTILIA	1.554	3,7	210.276	2,8	2.687	-	-
3	ANCONA FALCONARA	4.821	37,4	247.077	22,9	-	2.124	0,0
4	AOSTA	2	0,0	2	0,0	-	-	-
5	BARI PALESE MACCHIE	3.520	74,1	120.858	76,1	7.079	150	5,3
6	BERGAMO ORIO AL SERIO	22.902	31,5	1.069.690	25,6	6.757	90.509	0,0
7	BIELLA CERRIONE	-	-	-	-	-	-	-
8	BOLOGNA BORGO PANIGALE	38.415	15,8	2.214.715	18,6	47.069	10.799	0,3
9	BOLZANO	461	0,0	3.737	0,0	251	-	-
10	BRESCIA	2.366	18,0	255.313	7,8	3.117	10	70,0
11	BRINDISI PAPOLA CASALE	858	12,4	61.204	1,5	13.341	73	0,0
12	CAGLIARI ELMAS	2.169	40,5	121.724	24,7	2.595	1	0,0
13	CATANIA FONTANAROSSA	7.570	18,2	862.042	78,5	11.601	115	64,3
14	CROTONE	1	100,0	127	100,0	-	-	-
15	CUNEO LEVALDIGI	87	40,2	1.527	59,2	40	1	0,0
16	FIRENZE PERETOLA	20.434	20,9	974.498	20,7	2.519	350	7,7
17	FOGGIA GINO LISA	31	9,7	62	41,9	-	-	-
18	FORLI'	1.585	9,3	145.086	2,7	3.165	1.162	0,0
19	GENOVA SESTRI	8.525	41,6	403.182	22,8	9.042	339	21,5
20	GROSSETO	160	10,6	8.280	0,7	-	-	-
21	LAMEZIA TERME	1.226	0,1	133.749	0,1	4.092	-	-
22	LAMPEDUSA	-	-	-	-	-	-	-
23	MARINA DI CAMPO	332	0,0	7.870	0,0	-	-	-
24	MILANO LINATE	27.495	39,5	2.143.077	32,4	901	16.662	11,2
25	MILANO MALPENSA	161.003	51,0	13.376.331	58,2	91.304	284.866	58,3
26	NAPOLI CAPODICHINO	16.947	26,0	1.542.278	20,3	34.108	961	0,0
27	OLBIA COSTA SMERALDA	4.883	13,8	225.391	24,0	7.644	7	85,7
28	PADOVA	n.d.	n.d.	n.d.	n.d.	n.d.	n.d.	n.d.
29	PALERMO PUNTA RAISI	4.516	38,9	460.254	33,7	10.958	347	95,7
30	PANTELLERIA	-	-	-	-	-	-	-
31	PARMA	809	53,5	16.065	47,5	6	2	0,0
32	PERUGIA SANT'EGIDIO	169	24,9	1.667	9,5	24	-	-
33	PESCARA	1.984	3,7	213.905	1,7	-	1.029	0,0
34	PISA SAN GIUSTO	16.267	30,9	1.120.032	11,5	9.955	5.668	0,2
35	REGGIO CALABRIA	10	30,0	274	94,9	-	-	-
36	RIMINI MIRAMARE	2.538	14,9	166.150	5,1	5.975	5.259	0,0
37	ROMA CIAMPINO	11.417	17,9	912.578	3,2	15.386	6.726	24,6
38	ROMA FIUMICINO	123.667	36,7	12.767.827	36,6	293.407	131.831	23,1
39	ROMA URBE	n.d.	n.d.	n.d.	n.d.	n.d.	n.d.	n.d.
40	SIENA AMPUGNANO	106	4,7	1.150	1,5	-	-	-
41	TARANTO GROTTAGLIE	n.d.	n.d.	n.d.	n.d.	n.d.	n.d.	n.d.
42	TORINO CASELLE	25.899	14,4	1.239.275	6,6	5.753	3.852	1,5
43	TORTOLI'	n.d.	n.d.	n.d.	n.d.	n.d.	n.d.	n.d.
44	TRAPANI BIRGI	57	1,8	3.516	0,0	-	-	-
45	TREVISO SANT'ANGELO	6.143	1,6	527.265	1,7	-	8.376	0,0
46	TRIESTE RONCHI DEI LEGIONARI	4.701	67,5	246.607	40,1	16.978	79	32,9
47	VENEZIA TESSERA	39.237	22,8	2.644.010	16,8	24.332	8.364	1,5
48	VERONA VILLAFRANCA	21.525	89,9	1.144.520	90,0	-	74	24,3
49	VICENZA	100	10,0	223	10,8	-	-	-
	TOTALE	586.730	37,0	45.594.066	38,1	630.086	579.736	34,7

Si sono indicati con "-" i valori di traffico nulli, per il cargo con "0" valori minori di 500 Kg.

n.d. = dati non disponibili

Traffico commerciale di linea - 2002

Internazionale e nazionale

(arrivi + partenze)

	Aeroporto	Movimenti		Passeggeri Totali		Passeggeri Internazionali		Transiti	Cargo	
		numero	var (%)	numero	var (%)	numero	var (%)	numero	(T)	var (%)
1	ALBENGA	209	n.s.	3.864	n.s.	-	-	-	-	-
2	ALGHERO FERTILIA	7.681	21,6	704.871	18,3	147.136	49,9	2.401	1.492	-30,8
3	ANCONA FALCONARA	8.007	-11,4	401.187	-0,6	195.566	8,6	-	1.029	-22,1
4	AOSTA	483	-39,5	6.947	-38,1	-	-	-	-	-
5	BARI PALESE MACCHIE	16.304	2,0	1.203.496	6,9	83.029	n.s.	490	3.353	-5,0
6	BERGAMO ORIO AL SERIO	24.872	27,6	769.474	50,6	581.985	n.s.	1.314	112.986	n.s.
7	BIELLA CERRIONE	-	-	-	-	-	-	-	-	-
8	BOLOGNA BORGO PANIGALE	44.776	-4,0	2.618.128	-2,0	1.484.720	-3,7	21.518	6.008	-18,8
9	BOLZANO	2.208	18,3	34.255	-9,8	3.191	-75,6	486	-	-
10	BRESCIA	3.543	15,0	210.660	-4,1	178.032	-4,9	15	758	n.s.
11	BRINDISI PAPOLA CASALE	6.131	3,3	552.459	4,6	674	n.s.	3.334	293	13,6
12	CAGLIARI ELMAS	22.211	-8,2	2.028.196	11,8	30.089	9,0	24.927	4.535	-13,0
13	CATANIA FONTANAROSSA	42.020	0,0	3.385.116	-7,4	239.058	-64,9	2.626	8.488	52,4
14	CROTONE	783	21,6	23.119	-37,3	-	-	-	-	-
15	CUNEO LEVALDIGI	488	-12,2	5.216	-21,5	227	-61,6	182	-	-
16	FIRENZE PERETOLA	26.454	-13,4	1.357.415	-7,2	961.021	-9,7	4.878	436	-10,3
17	FOGGIA GINO LISA	1.554	-14,6	5.418	-49,6	-	-	-	4	n.s.
18	FORLI'	932	45,6	113.184	n.s.	112.072	n.s.	3.165	233	n.s.
19	GENOVA SESTRI	20.650	22,0	986.281	4,1	387.251	-4,1	14.852	1.917	-21,9
20	GROSSETO	-	-	-	-	-	-	-	-	-
21	LAMEZIA TERME	8.670	27,3	637.391	4,9	-	-	-	2.006	-27,0
22	LAMPEDUSA	1.430	-24,2	101.070	-20,7	-	-	-	43	n.s.
23	MARINA DI CAMPO	201	-65,0	4.097	-66,8	2.345	-76,1	-	-	-
24	MILANO Linate	86.518	6,4	7.808.497	10,9	2.138.063	0,4	929	22.932	-4,2
25	MILANO MALPENSA	196.332	-10,3	15.199.619	-6,8	11.335.997	-6,5	66.799	290.014	1,7
26	NAPOLI CAPODICHINO	51.780	8,8	3.413.085	3,9	896.552	6,5	39.604	5.969	9,3
27	OLBIA COSTA SMERALDA	13.089	-10,9	1.168.060	-3,5	59.545	-43,8	7.988	1.844	-18,4
28	PADOVA	n.d.	n.d.	n.d.	n.d.	n.d.	n.d.	n.d.	n.d.	n.d.
29	PALERMO PUNTA RAISI	39.502	8,1	3.143.630	10,8	115.953	-58,4	6.987	5.124	3,4
30	PANTELLERIA	2.226	18,2	66.365	1,9	-	-	-	32	n.s.
31	PARMA	2.243	-57,5	35.857	-21,7	6.023	81,6	990	-	-
32	PERUGIA SANT'EGIDIO	2.318	-2,0	51.270	0,7	-	-	11	-	-
33	PESCARA	4.864	n.s.	271.469	n.s.	197.420	n.s.	-	1.483	79,5
34	PISA SAN GIUSTO	20.724	2,7	1.498.785	22,5	1.008.697	46,6	2.647	2.328	-24,1
35	REGGIO CALABRIA	4.953	-15,6	457.862	-4,7	-	-	-	321	-16,4
36	RIMINI MIRAMARE	2.481	n.s.	40.918	-3,0	5.511	-85,3	-	-	-
37	ROMA CIAMPINO	4.618	65,3	577.638	87,4	576.390	88,3	1.141	270	-26,2
38	ROMA FIUMICINO	271.167	-1,0	24.220.280	-1,3	12.055.956	-2,2	284.108	174.556	-5,5
39	ROMA URBE	n.d.	n.d.	n.d.	n.d.	n.d.	n.d.	n.d.	n.d.	n.d.
40	SIENA AMPUGNANO	100	n.s.	1.342	n.s.	875	n.s.	-	-	-
41	TARANTO GROTTAGLIE	n.d.	n.d.	n.d.	n.d.	n.d.	n.d.	n.d.	n.d.	n.d.
42	TORINO CASELLE	40.618	-7,2	2.507.156	-1,6	1.002.550	-14,0	1.601	3.242	-30,1
43	TORTOLI'	n.d.	n.d.	n.d.	n.d.	n.d.	n.d.	n.d.	n.d.	n.d.
44	TRAPANI BIRGI	2.522	-12,5	36.325	-17,0	-	-	6.795	2	n.s.
45	TREVISO SANT'ANGELO	8.428	n.s.	530.069	48,1	527.265	48,0	-	13.865	n.s.
46	TRIESTE RONCHI DEI LEGIONARI	11.693	28,1	589.627	3,1	193.434	18,2	63	306	-12,6
47	VENEZIA TESSERA	59.650	4,3	3.953.163	-8,3	2.423.275	-2,1	7.908	11.295	-3,0
48	VERONA VILLAFRANCA	23.298	-17,2	1.167.365	-13,2	418.625	-29,6	33.404	730	-69,1
49	VICENZA	-	-	-	-	-	-	-	-	-
TOTALE		1.088.731	0,0	81.890.226	0,5	37.368.527	-1,8	541.163	677.894	20,4

Si sono indicati con "-" i valori di traffico nulli, per il cargo con "0" valori minori di 500 Kg.

n.s. = variazione non significativa in quanto relativa a valori troppo bassi (movim<100; pax<1.000; cargo<100 t) o anomali.

n.d. = dati non disponibili

Traffico di linea nazionale - 2002

Tav. APT 5

(arrivi + partenze)

	Aeroporto	Movimenti (n.)	Passeggeri (n.)	Transiti (n.)	Cargo (T)
1	ALBENGA	209	3.864	-	-
2	ALGHERO FERTILIA	6.713	557.735	2.401	1.492
3	ANCONA FALCONARA	4.953	205.621	-	1.029
4	AOSTA	482	6.947	-	-
5	BARI PALESE MACCHIE	13.455	1.120.467	140	3.215
6	BERGAMO ORIO AL SERIO	5.916	187.489	-	22.630
7	BIELLA CERRIONE	-	-	-	-
8	BOLOGNA BORGO PANIGALE	15.021	1.133.408	525	3.211
9	BOLZANO	1.870	31.064	235	-
10	BRESCIA	2.164	32.628	15	747
11	BRINDISI PAPOLA CASALE	6.092	551.785	3.334	293
12	CAGLIARI ELMAS	21.335	1.998.107	24.061	4.535
13	CATANIA FONTANAROSSA	39.347	3.146.058	203	8.432
14	CROTONE	783	23.119	-	-
15	CUNEO LEVALDIGI	480	4.989	182	-
16	FIRENZE PERETOLA	7.968	396.394	2.359	85
17	FOGGIA GINO LISA	1.554	5.418	-	4
18	FORLI'	146	1.112	-	233
19	GENOVA SESTRI	12.799	599.030	7.402	1.748
20	GROSSETO	-	-	-	-
21	LAMEZIA TERME	8.670	637.391	-	2.006
22	LAMPEDUSA	1.430	101.070	-	43
23	MARINA DI CAMPO	99	1.752	-	-
24	MILANO Linate	59.084	5.670.434	155	6.270
25	MILANO MALPENSA	50.093	3.863.622	390	9.033
26	NAPOLI CAPODICHINO	39.998	2.516.533	26.415	5.192
27	OLBIA COSTA SMERALDA	11.900	1.108.515	7.949	1.837
28	PADOVA	n.d.	n.d.	n.d.	n.d.
29	PALERMO PUNTA RAISI	38.004	3.027.677	6.980	5.059
30	PANTELLERIA	2.226	66.365	-	32
31	PARMA	2.138	29.834	990	-
32	PERUGIA SANT'EGIDIO	2.318	51.270	11	-
33	PESCARA	3.149	74.049	-	866
34	PISA SAN GIUSTO	7.594	490.088	1.648	2.104
35	REGGIO CALABRIA	4.953	457.862	-	321
36	RIMINI MIRAMARE	2.127	35.407	-	-
37	ROMA CIAMPINO	315	1.248	267	198
38	ROMA FIUMICINO	153.122	12.164.324	16.674	43.864
39	ROMA URBE	n.d.	n.d.	n.d.	n.d.
40	SIENA AMPUGNANO	36	467	-	-
41	TARANTO GROTTAGLIE	n.d.	n.d.	n.d.	n.d.
42	TORINO CASELLE	18.240	1.504.606	692	1.744
43	TORTOLI'	n.d.	n.d.	n.d.	n.d.
44	TRAPANI BIRGI	2.522	36.325	6.795	2
45	TREVISO SANT'ANGELO	2.285	2.804	-	5.489
46	TRIESTE RONCHI DEI LEGIONARI	7.931	396.193	-	263
47	VENEZIA TESSERA	23.191	1.529.888	113	2.935
48	VERONA VILLAFRANCA	9.529	748.740	33.404	667
49	VICENZA	-	-	-	-
	TOTALE	592.241	44.521.699	143.340	135.579

Si sono indicati con "-" i valori di traffico nulli, per il cargo con "0" valori minori di 500 Kg.
n.d. = dati non disponibili

Traffico di linea internazionale - 2002

(arrivi + partenze)

	Aeroporto	Movimenti (n.)	Operati da vettori italiani %	Passeggeri (n.)	Trasportati da vettori italiani %	Transiti (n.)	Cargo (T)	Trasportato da vettori italiani %
1	ALBENGA	-	-	-	-	-	-	-
2	ALGHERO FERTILIA	968	0,0	147.136	0,0	-	-	-
3	ANCONA FALCONARA	3.054	59,0	195.566	29,0	-	-	-
4	AOSTA	1	0,0	-	-	-	-	-
5	BARI PALESE MACCHIE	2.849	81,1	83.029	93,1	350	138	5,8
6	BERGAMO ORIO AL SERIO	18.956	31,6	581.985	17,4	1.314	90.356	0,0
7	BIELLA CERRIONE	-	-	-	-	-	-	-
8	BOLOGNA BORGO PANIGALE	29.755	11,3	1.484.720	10,0	20.993	2.797	1,1
9	BOLZANO	338	0,0	3.191	0,0	251	-	-
10	BRESCIA	1.379	6,5	178.032	1,1	-	10	70,0
11	BRINDISI PAPOLA CASALE	39	69,2	674	96,4	-	-	-
12	CAGLIARI ELMAS	876	100,0	30.089	100,0	866	-	-
13	CATANIA FONTANAROSSA	2.673	16,6	239.058	64,8	2.423	56	46,4
14	CROTONE	-	-	-	-	-	-	-
15	CUNEO LEVALDIGI	8	100,0	227	100,0	-	-	-
16	FIRENZE PERETOLA	18.486	21,6	961.021	20,8	2.519	350	7,7
17	FOGGIA GINO LISA	-	-	-	-	-	-	-
18	FORLI'	786	0,5	112.072	0,0	3.165	-	-
19	GENOVA SESTRI	7.851	43,3	387.251	22,8	7.450	169	43,2
20	GROSSETO	-	-	-	-	-	-	-
21	LAMEZIA TERME	-	-	-	-	-	-	-
22	LAMPEDUSA	-	-	-	-	-	-	-
23	MARINA DI CAMPO	102	0,0	2.345	0,0	-	-	-
24	MILANO LINATE	27.434	39,4	2.138.063	32,3	774	16.662	11,2
25	MILANO MALPENSA	146.239	49,3	11.335.997	55,5	66.409	280.982	58,2
26	NAPOLI CAPODICHINO	11.782	32,7	896.552	29,1	13.189	777	0,0
27	OLBIA COSTA SMERALDA	1.189	40,7	59.545	51,4	39	7	85,7
28	PADOVA	n.d.	n.d.	n.d.	n.d.	n.d.	n.d.	n.d.
29	PALERMO PUNTA RAISI	1.498	41,2	115.953	32,5	7	65	86,2
30	PANTELLERIA	-	-	-	-	-	-	-
31	PARMA	105	0,0	6.023	0,0	-	-	-
32	PERUGIA SANT'EGIDIO	-	-	-	-	-	-	-
33	PESCARA	1.715	0,2	197.420	0,0	-	617	0,0
34	PISA SAN GIUSTO	13.130	36,4	1.008.697	11,6	999	224	1,3
35	REGGIO CALABRIA	-	-	-	-	-	-	-
36	RIMINI MIRAMARE	354	71,2	5.511	70,5	-	-	-
37	ROMA CIAMPINO	4.303	5,3	576.390	0,6	874	71	39,4
38	ROMA FIUMICINO	118.045	34,3	12.055.956	33,8	267.434	130.691	22,7
39	ROMA URBE	n.d.	n.d.	n.d.	n.d.	n.d.	n.d.	n.d.
40	SIENA AMPUGNANO	64	0,0	875	0,0	-	-	-
41	TARANTO GROTTAGLIE	n.d.	n.d.	n.d.	n.d.	n.d.	n.d.	n.d.
42	TORINO CASELLE	22.378	12,3	1.002.550	5,8	909	1.498	3,5
43	TORTOLI'	n.d.	n.d.	n.d.	n.d.	n.d.	n.d.	n.d.
44	TRAPANI BIRGI	-	-	-	-	-	-	-
45	TREVISO SANT'ANGELO	6.143	1,6	527.265	1,7	-	8.376	0,0
46	TRIESTE RONCHI DEI LEGIONARI	3.762	72,7	193.434	41,4	63	43	60,5
47	VENEZIA TESSERA	36.459	23,9	2.423.275	17,9	7.795	8.360	1,5
48	VERONA VILLAFRANCA	13.769	93,8	418.625	85,5	-	63	20,6
49	VICENZA	-	-	-	-	-	-	-
	TOTALE	496.490	36,9	37.368.527	35,6	397.823	542.312	36,1

Si sono indicati con "-" i valori di traffico nulli, per il cargo con "0" valori minori di 500 Kg.

n.d. = dati non disponibili

Internazionale e nazionale

(arrivi + partenze)

	Aeroporto	Movimenti		Passeggeri totali		Passeggeri internazionali		Transiti numero	Cargo	
		numero	var (%)	numero	var (%)	numero	var (%)		(T)	var (%)
1	ALBENGA	542	12,7	1.648	19,5	652	3,2	-	-	-
2	ALGHERO FERTILIA	843	-1,9	89.985	-4,3	63.140	4,4	2.687	-	-
3	ANCONA FALCONARA	5.696	18,3	58.699	26,1	51.511	23,9	38	4.719	19,0
4	AOSTA	12	n.s.	71	n.s.	2	n.s.	-	-	-
5	BARI PALESE MACCHIE	2.123	-5,3	40.311	37,9	37.829	41,5	6.801	1.545	-18,2
6	BERGAMO ORIO AL SERIO	4.272	-70,0	517.585	-3,3	487.705	-2,1	5.904	153	-99,8
7	BIELLA CERRIONE	6	n.s.	10	n.s.	-	-	-	-	-
8	BOLOGNA BORGO PANIGALE	10.671	5,4	756.002	9,9	729.995	9,2	27.633	11.091	2,3
9	BOLZANO	283	-25,5	2.033	-19,9	546	1,1	-	-	-
10	BRESCIA	1.214	12,9	82.136	70,7	77.281	63,6	3.265	-	-
11	BRINDISI PAPOLA CASALE	1.178	-8,1	63.339	15,9	60.530	15,4	13.537	73	n.s.
12	CAGLIARI ELMAS	2.284	38,6	121.693	37,8	91.635	22,0	2.963	2	n.s.
13	CATANIA FONTANAROSSA	5.563	22,6	639.923	22,1	622.984	22,9	9.583	448	n.s.
14	CROTONE	42	n.s.	2.650	n.s.	127	n.s.	-	-	-
15	CUNEO LEVALDIGI	141	58,4	2.006	n.s.	1.300	n.s.	159	1	n.s.
16	FIRENZE PERETOLA	3.086	5,4	15.744	-85,6	13.477	-86,0	-	-	-
17	FOGGIA GINO LISA	240	-66,9	1.084	n.s.	62	n.s.	-	-	-
18	FORLI'	1.477	89,4	33.546	-11,6	33.014	-2,1	-	1.162	-28,9
19	GENOVA SESTRI	1.125	-19,9	20.271	25,4	15.931	10,1	2.368	170	-55,1
20	GROSSETO	277	-12,6	8.702	3,6	8.280	2,4	-	-	-
21	LAMEZIA TERME	1.313	-10,4	136.223	-13,0	133.749	-9,8	4.245	-	-
22	LAMPEDUSA	1.097	n.s.	44.325	n.s.	-	-	-	-	-
23	MARINA DI CAMPO	338	30,0	5.724	n.s.	5.525	n.s.	-	-	-
24	MILANO LINATE	70	n.s.	5.763	-83,2	5.014	-73,3	127	-	-
25	MILANO MALPENSA	15.878	-8,1	2.148.677	-3,1	2.040.334	-4,1	25.634	3.900	-4,7
26	NAPOLI CAPODICHINO	5.375	-27,2	650.174	-4,6	645.726	-3,6	24.013	184	-60,3
27	OLBIA COSTA SMERALDA	5.523	n.s.	193.925	80,6	165.846	97,3	7.802	-	-
28	PADOVA	n.d.	n.d.	n.d.	n.d.	n.d.	n.d.	n.d.	n.d.	n.d.
29	PALERMO PUNTA RAISI	4.181	7,1	373.230	7,2	344.301	13,4	12.546	1.423	34,2
30	PANTELLERIA	224	43,6	18.395	21,5	-	-	825	-	-
31	PARMA	1.467	0,5	17.217	38,2	10.042	35,1	6	2	n.s.
32	PERUGIA SANT'EGIDIO	372	-14,7	2.949	-46,0	1.667	-48,3	24	-	-
33	PESCARA	1.277	-17,5	18.317	-79,3	16.485	-81,3	-	412	-82,8
34	PISA SAN GIUSTO	3.929	1,0	113.845	-5,8	111.335	-6,3	9.104	5.460	-5,7
35	REGGIO CALABRIA	567	n.s.	1.277	22,1	274	-29,0	-	365	n.s.
36	RIMINI MIRAMARE	2.781	-26,7	161.658	-5,9	160.639	-5,6	5.975	5.259	-9,4
37	ROMA CIAMPINO	17.697	16,1	353.295	-8,2	336.188	-5,6	16.667	18.463	27,4
38	ROMA FIUMICINO	6.588	23,8	735.540	22,6	711.871	22,2	53.284	1.166	n.s.
39	ROMA URBE	n.d.	n.d.	n.d.	n.d.	n.d.	n.d.	n.d.	n.d.	n.d.
40	SIENA AMPUGNANO	227	n.s.	996	n.s.	275	n.s.	-	-	-
41	TARANTO GROTTAGLIE	n.d.	n.d.	n.d.	n.d.	n.d.	n.d.	n.d.	n.d.	n.d.
42	TORINO CASELLE	4.459	-8,5	242.497	12,2	236.725	14,0	5.010	2.393	-10,9
43	TORTOLI'	n.d.	n.d.	n.d.	n.d.	n.d.	n.d.	n.d.	n.d.	n.d.
44	TRAPANI BIRGI	204	-11,7	6.460	-3,0	3.516	-13,3	1.463	-	-
45	TREVISO SANT'ANGELO	-	-	-	-	-	-	-	-	-
46	TRIESTE RONCHI DEI LEGIONARI	1.738	8,3	59.335	2,8	53.173	2,3	20.263	43	n.s.
47	VENEZIA TESSERA	3.067	-0,7	225.627	-10,5	220.735	-9,8	16.629	5	n.s.
48	VERONA VILLAFRANCA	8.302	-0,5	746.298	-14,3	725.895	-14,6	-	11	n.s.
49	VICENZA	270	-4,6	326	n.s.	223	-16,2	-	-	-
TOTALE		128.019	-11,5	8.719.511	-0,1	8.225.539	-0,2	278.555	58.450	-63,5

Si sono indicati con "-" i valori di traffico nulli, per il cargo con "0" valori minori di 500 Kg.

n.s. = variazione non significativa in quanto relativa a valori troppo bassi (movim<100; pax<1.000; cargo<100 t) o anomali.

n.d. = dati non disponibili

Internazionale e nazionale

(arrivi + partenze)

	Aeroporto	Movimenti (n.)	Passeggeri (n.)	Transiti (n.)	Cargo (T)
1	ALBENGA	-	-	-	-
2	ALGHERO FERTILIA	751	89.645	2.687	-
3	ANCONA FALCONARA	2.150	51.085	38	4.719
4	AOSTA	1	29	-	-
5	BARI PALESE MACCHIE	1.534	38.599	6.801	1.545
6	BERGAMO ORIO AL SERIO	4.272	517.585	5.904	153
7	BIELLA CERRIONE	-	-	-	-
8	BOLOGNA BORGIO PANIGALE	8.915	750.547	27.633	11.091
9	BOLZANO	66	1.746	-	-
10	BRESCIA	833	80.664	3.265	-
11	BRINDISI PAPOLA CASALE	667	62.522	13.537	73
12	CAGLIARI ELMAS	1.576	120.189	2.963	0
13	CATANIA FONTANAROSSA	4.979	638.625	9.583	448
14	CROTONE	42	2.650	-	-
15	CUNEO LEVALDIGI	61	1.719	159	0
16	FIRENZE PERETOLA	458	10.554	-	-
17	FOGGIA GINO LISA	4	658	-	-
18	FORLI'	625	32.609	-	1.162
19	GENOVA SESTRI	304	17.984	2.368	170
20	GROSSETO	66	7.962	-	-
21	LAMEZIA TERME	1.249	136.020	4.245	-
22	LAMPEDUSA	560	43.873	-	-
23	MARINA DI CAMPO	170	5.398	-	-
24	MILANO LINATE	70	5.763	127	-
25	MILANO MALPENSA	15.878	2.148.677	25.634	3.900
26	NAPOLI CAPODICHINO	5.375	650.174	24.013	184
27	OLBIA COSTA SMERALDA	2.272	186.933	7.802	-
28	PADOVA	n.d.	n.d.	n.d.	n.d.
29	PALERMO PUNTA RAISI	3.922	372.124	12.546	1.423
30	PANTELLERIA	218	18.379	825	-
31	PARMA	260	13.136	6	0
32	PERUGIA SANT'EGIDIO	67	2.071	24	-
33	PESCARA	316	17.088	-	412
34	PISA SAN GIUSTO	2.171	110.612	9.104	5.460
35	REGGIO CALABRIA	354	922	-	365
36	RIMINI MIRAMARE	1.939	159.909	5.975	5.259
37	ROMA CIAMPINO	6.754	328.741	16.667	18.463
38	ROMA FIUMICINO	6.588	735.540	53.284	1.166
39	ROMA URBE	n.d.	n.d.	n.d.	n.d.
40	SIENA AMPUGNANO	48	609	-	-
41	TARANTO GROTTAGLIE	n.d.	n.d.	n.d.	n.d.
42	TORINO CASELLE	2.322	235.244	5.010	2.393
43	TORTOLI'	n.d.	n.d.	n.d.	n.d.
44	TRAPANI BIRGI	106	6.258	1.463	-
45	TREVISO SANT'ANGELO	-	-	-	-
46	TRIESTE RONCHI DEI LEGIONARI	1.738	59.335	20.263	43
47	VENEZIA TESSERA	1.881	220.921	16.629	5
48	VERONA VILLAFRANCA	7.613	743.752	-	11
49	VICENZA	-	-	-	-
	TOTALE	89.175	8.626.851	278.555	58.450

Si sono indicati con "-" i valori di traffico nulli, per il cargo con "0" valori minori di 500 Kg.
n.d. = dati non disponibili

Traffico charter nazionale - 2002
Tav. APT 9

(arrivi + partenze)

	Aeroporto	Movimenti (n.)	Passeggeri (n.)	Transiti (n.)	Cargo (T)
1	ALBENGA	-	-	-	-
2	ALGHERO FERTILIA	204	26.625	-	-
3	ANCONA FALCONARA	735	645	38	2.595
4	AOSTA	1	29	-	-
5	BARI PALESE MACCHIE	1.072	1.461	72	1.532
6	BERGAMO ORIO AL SERIO	326	29.880	461	-
7	BIELLA CERRIONE	-	-	-	-
8	BOLOGNA BORGO PANIGALE	1.094	23.547	1.557	3.090
9	BOLZANO	51	1.326	-	-
10	BRESCIA	112	4.493	148	-
11	BRINDISI PAPOLA CASALE	69	2.276	196	-
12	CAGLIARI ELMAS	396	28.941	1.234	1
13	CATANIA FONTANAROSSA	281	16.155	405	389
14	CROTONE	41	2.523	-	-
15	CUNEO LEVALDIGI	27	581	119	-
16	FIRENZE PERETOLA	24	816	-	-
17	FOGGIA GINO LISA	4	658	-	-
18	FORLI'	23	108	-	-
19	GENOVA SESTRI	130	3.533	776	-
20	GROSSETO	-	-	-	-
21	LAMEZIA TERME	30	2.292	153	-
22	LAMPEDUSA	560	43.873	-	-
23	MARINA DI CAMPO	-	-	-	-
24	MILANO Linate	9	749	-	-
25	MILANO MALPENSA	1.114	108.343	739	15
26	NAPOLI CAPODICHINO	210	4.448	3.094	-
27	OLBIA COSTA SMERALDA	515	25.335	197	-
28	PADOVA	n.d.	n.d.	n.d.	n.d.
29	PALERMO PUNTA RAISI	1.055	28.489	1.595	1.141
30	PANTELLERIA	218	18.379	825	-
31	PARMA	94	5.144	-	-
32	PERUGIA SANT'EGIDIO	26	819	-	-
33	PESCARA	52	705	-	-
34	PISA SAN GIUSTO	81	1.496	148	16
35	REGGIO CALABRIA	352	664	-	365
36	RIMINI MIRAMARE	6	40	-	-
37	ROMA CIAMPINO	2.747	1.973	2.155	11.809
38	ROMA FIUMICINO	966	23.669	27.311	27
39	ROMA URBE	n.d.	n.d.	n.d.	n.d.
40	SIENA AMPUGNANO	36	412	-	-
41	TARANTO GROTTAGLIE	n.d.	n.d.	n.d.	n.d.
42	TORINO CASELLE	87	3.328	166	39
43	TORTOLI'	n.d.	n.d.	n.d.	n.d.
44	TRAPANI BIRGI	70	2.787	1.463	-
45	TREVISO SANT'ANGELO	-	-	-	-
46	TRIESTE RONCHI DEI LEGIONARI	799	6.162	3.348	7
47	VENEZIA TESSERA	65	4.272	92	-
48	VERONA VILLAFRANCA	333	19.873	-	-
49	VICENZA	-	-	-	-
	TOTALE	14.015	446.849	46.292	21.026

Si sono indicati con "-" i valori di traffico nulli, per il cargo con "0" valori minori di 500 Kg.

n.d. = dati non disponibili

Traffico charter internazionale - 2002

(arrivi + partenze)

	Aeroporto	Movimenti (n.)	Operati da vettori italiani %	Passeggeri (n.)	Trasportati da vettori italiani %	Transiti (n.)	Cargo (T)	Trasportato da vettori italiani %
1	ALBENGA	-	-	-	-	-	-	-
2	ALGHERO FERTILIA	547	10,2	63.020	9,3	2.687	-	-
3	ANCONA FALCONARA	1.415	0,0	50.440	0,0	-	2.124	0,0
4	AOSTA	-	-	-	-	-	-	-
5	BARI PALESE MACCHIE	462	50,2	37.138	38,6	6.729	12	0,0
6	BERGAMO ORIO AL SERIO	3.946	31,0	487.705	35,4	5.443	153	0,0
7	BIELLA CERRIONE	-	-	-	-	-	-	-
8	BOLOGNA BORGO PANIGALE	7.821	28,5	727.000	35,9	26.076	8.001	0,0
9	BOLZANO	15	0,0	420	0,0	-	-	-
10	BRESCIA	721	29,0	76.171	22,9	3.117	-	-
11	BRINDISI PAPOLA CASALE	598	2,8	60.246	0,4	13.341	73	0,0
12	CAGLIARI ELMAS	1.180	0,0	91.248	0,0	1.729	1	0,0
13	CATANIA FONTANAROSSA	4.698	18,9	622.470	83,8	9.178	58	81,0
14	CROTONE	1	100,0	127	100,0	-	-	-
15	CUNEO LEVALDIGI	34	50,0	1.138	57,5	40	1	0,0
16	FIRENZE PERETOLA	434	0,5	9.738	1,8	-	-	-
17	FOGGIA GINO LISA	-	-	-	-	-	-	-
18	FORLI'	602	6,8	32.501	10,9	-	1.162	0,0
19	GENOVA SESTRI	174	29,9	14.451	22,3	1.592	170	0,0
20	GROSSETO	66	0,0	7.962	0,0	-	-	-
21	LAMEZIA TERME	1.219	0,1	133.728	0,1	4.092	-	-
22	LAMPEDUSA	-	-	-	-	-	-	-
23	MARINA DI CAMPO	170	0,0	5.398	0,0	-	-	-
24	MILANO LINATE	61	75,4	5.014	98,0	127	-	-
25	MILANO MALPENSA	14.764	68,2	2.040.334	73,5	24.895	3.884	67,7
26	NAPOLI CAPODICHINO	5.165	10,6	645.726	8,1	20.919	184	0,0
27	OLBIA COSTA SMERALDA	1.757	10,8	161.598	14,5	7.605	-	-
28	PADOVA	n.d.	n.d.	n.d.	n.d.	n.d.	n.d.	n.d.
29	PALERMO PUNTA RAISI	2.867	38,2	343.635	34,1	10.951	282	97,9
30	PANTELLERIA	-	-	-	-	-	-	-
31	PARMA	166	29,5	7.992	75,2	6	2	0,0
32	PERUGIA SANT'EGIDIO	41	0,0	1.252	0,0	24	-	-
33	PESCARA	264	26,5	16.383	21,8	-	412	0,0
34	PISA SAN GIUSTO	2.090	7,4	109.116	10,1	8.956	5.444	0,1
35	REGGIO CALABRIA	2	100,0	258	100,0	-	-	-
36	RIMINI MIRAMARE	1.933	3,8	159.869	2,8	5.975	5.259	0,0
37	ROMA CIAMPINO	4.007	17,7	326.768	6,9	14.512	6.654	24,5
38	ROMA FIUMICINO	5.622	88,2	711.871	84,6	25.973	1.140	71,7
39	ROMA URBE	n.d.	n.d.	n.d.	n.d.	n.d.	n.d.	n.d.
40	SIENA AMPUGNANO	12	0,0	197	0,0	-	-	-
41	TARANTO GROTTAGLIE	n.d.	n.d.	n.d.	n.d.	n.d.	n.d.	n.d.
42	TORINO CASELLE	2.235	9,7	231.916	8,8	4.844	2.354	0,1
43	TORTOLI'	n.d.	n.d.	n.d.	n.d.	n.d.	n.d.	n.d.
44	TRAPANI BIRGI	36	0,0	3.471	0,0	-	-	-
45	TREVISO SANT'ANGELO	-	-	-	-	-	-	-
46	TRIESTE RONCHI DEI LEGIONARI	939	46,4	53.173	35,4	16.915	35	0,0
47	VENEZIA TESSERA	1.816	5,6	216.649	4,5	16.537	4	25,0
48	VERONA VILLAFRANCA	7.280	86,4	723.879	92,7	-	11	36,4
49	VICENZA	-	-	-	-	-	-	-
	TOTALE	75.160	39,9	8.180.002	49,7	232.263	37.420	14,5

Si sono indicati con "-" i valori di traffico nulli, per il cargo con "0" valori minori di 500 Kg.

n.d. = dati non disponibili

Internazionale e nazionale

(arrivi + partenze)

	Aeroporto	Movimenti (n.)	Passeggeri (n.)
1	ALBENGA	542	1.648
2	ALGHERO FERTILIA	92	340
3	ANCONA FALCONARA	3.546	7.614
4	AOSTA	11	42
5	BARI PALESE MACCHIE	589	1.712
6	BERGAMO ORIO AL SERIO (*)	n.d.	n.d.
7	BIELLA CERRIONE	6	10
8	BOLOGNA BORGIO PANIGALE	1.756	5.455
9	BOLZANO	217	287
10	BRESCIA	381	1.472
11	BRINDISI PAPOLA CASALE	511	817
12	CAGLIARI ELMAS	708	1.504
13	CATANIA FONTANAROSSA	584	1.298
14	CROTONE (*)	n.d.	n.d.
15	CUNEO LEVALDIGI	80	287
16	FIRENZE PERETOLA	2.628	5.190
17	FOGGIA GINO LISA	236	426
18	FORLI'	852	937
19	GENOVA SESTRI	821	2.287
20	GROSSETO	211	740
21	LAMEZIA TERME	64	203
22	LAMPEDUSA	537	452
23	MARINA DI CAMPO	168	326
24	MILANO LINATE (*)	n.d.	n.d.
25	MILANO MALPENSA (*)	n.d.	n.d.
26	NAPOLI CAPODICHINO	n.d.	n.d.
27	OLBIA COSTA SMERALDA	3.251	6.992
28	PADOVA	n.d.	n.d.
29	PALERMO PUNTA RAISI	259	1.106
30	PANTELLERIA	6	16
31	PARMA	1.207	4.081
32	PERUGIA SANT'EGIDIO	305	878
33	PESCARA	961	1.229
34	PISA SAN GIUSTO	1.758	3.233
35	REGGIO CALABRIA	213	355
36	RIMINI MIRAMARE	842	1.749
37	ROMA CIAMPINO	10.943	24.554
38	ROMA FIUMICINO	-	-
39	ROMA URBE	n.d.	n.d.
40	SIENA AMPUGNANO	179	387
41	TARANTO GROTTAGLIE	n.d.	n.d.
42	TORINO CASELLE	2.137	7.253
43	TORTOLI'	n.d.	n.d.
44	TRAPANI BIRGI	98	202
45	TREVISO SANT'ANGELO	n.d.	n.d.
46	TRIESTE RONCHI DEI LEGIONARI (*)	n.d.	n.d.
47	VENEZIA TESSERA	1.186	4.706
48	VERONA VILLAFRANCA	689	2.546
49	VICENZA	270	326
	TOTALE	38.844	92.660

Si sono indicati con "-" i valori di traffico nulli.

n.d. = dati non disponibili

(*) I dati non sono riportati perchè inglobati nel traffico di aviazione generale; Cfr. Tav. APT 14

Traffico aerotaxi nazionale - 2002

(arrivi + partenze)

	Aeroporto	Movimenti (n.)	Passeggeri (n.)
1	ALBENGA	304	996
2	ALGHERO FERTILIA	53	220
3	ANCONA FALCONARA	3.194	6.543
4	AOSTA	10	40
5	BARI PALESE MACCHIE	380	1.021
6	BERGAMO ORIO AL SERIO (*)	n.d.	n.d.
7	BIELLA CERRIONE	6	10
8	BOLOGNA BORGO PANIGALE	917	2.460
9	BOLZANO	109	161
10	BRESCIA	115	362
11	BRINDISI PAPOLA CASALE	290	533
12	CAGLIARI ELMAS	595	1.117
13	CATANIA FONTANAROSSA	385	784
14	CROTONE (*)	n.d.	n.d.
15	CUNEO LEVALDIGI	35	125
16	FIRENZE PERETOLA	1.114	1.451
17	FOGGIA GINO LISA	205	364
18	FORLI'	655	424
19	GENOVA SESTRI	321	807
20	GROSSETO	117	422
21	LAMEZIA TERME	57	182
22	LAMPEDUSA	537	452
23	MARINA DI CAMPO	108	199
24	MILANO LINATE (*)	n.d.	n.d.
25	MILANO MALPENSA (*)	n.d.	n.d.
26	NAPOLI CAPODICHINO	n.d.	n.d.
27	OLBIA COSTA SMERALDA	1.314	2.744
28	PADOVA	n.d.	n.d.
29	PALERMO PUNTA RAISI	108	440
30	PANTELLERIA	6	16
31	PARMA	669	2.031
32	PERUGIA SANT'EGIDIO	177	463
33	PESCARA	956	1.127
34	PISA SAN GIUSTO	711	1.014
35	REGGIO CALABRIA	205	339
36	RIMINI MIRAMARE	591	979
37	ROMA CIAMPINO	7.836	15.134
38	ROMA FIUMICINO	-	-
39	ROMA URBE	n.d.	n.d.
40	SIENA AMPUGNANO	149	309
41	TARANTO GROTTAGLIE	n.d.	n.d.
42	TORINO CASELLE	851	2.444
43	TORTOLI'	n.d.	n.d.
44	TRAPANI BIRGI	77	157
45	TREVISO SANT'ANGELO	n.d.	n.d.
46	TRIESTE RONCHI DEI LEGIONARI (*)	n.d.	n.d.
47	VENEZIA TESSERA	224	620
48	VERONA VILLAFRANCA	213	530
49	VICENZA	170	103
	TOTALE	23.764	47.123

Si sono indicati con "-" i valori di traffico nulli.

n.d. = dati non disponibili

(*) I dati non sono riportati perchè inglobati nel traffico di aviazione generale; Cfr. Tav. APT 14

Traffico aerotaxi internazionale - 2002

Tav. APT 13

(arrivi + partenze)

	Aeroporto	Movimenti (n.)	Passeggeri (n.)
1	ALBENGA	238	652
2	ALGHERO FERTILIA	39	120
3	ANCONA FALCONARA	352	1.071
4	AOSTA	1	2
5	BARI PALESE MACCHIE	209	691
6	BERGAMO ORIO AL SERIO (*)	n.d.	n.d.
7	BIELLA CERRIONE	-	-
8	BOLOGNA BORGO PANIGALE	839	2.995
9	BOLZANO	108	126
10	BRESCIA	266	1.110
11	BRINDISI PAPOLA CASALE	221	284
12	CAGLIARI ELMAS	113	387
13	CATANIA FONTANAROSSA	199	514
14	CROTONE (*)	n.d.	n.d.
15	CUNEO LEVALDIGI	45	162
16	FIRENZE PERETOLA	1.514	3.739
17	FOGGIA GINO LISA	31	62
18	FORLI'	197	513
19	GENOVA SESTRI	500	1.480
20	GROSSETO	94	318
21	LAMEZIA TERME	7	21
22	LAMPEDUSA	-	-
23	MARINA DI CAMPO	60	127
24	MILANO LINATE (*)	n.d.	n.d.
25	MILANO MALPENSA (*)	n.d.	n.d.
26	NAPOLI CAPODICHINO	n.d.	n.d.
27	OLBIA COSTA SMERALDA	1.937	4.248
28	PADOVA	n.d.	n.d.
29	PALERMO PUNTA RAISI	151	666
30	PANTELLERIA	-	-
31	PARMA	538	2.050
32	PERUGIA SANT'EGIDIO	128	415
33	PESCARA	5	102
34	PISA SAN GIUSTO	1.047	2.219
35	REGGIO CALABRIA	8	16
36	RIMINI MIRAMARE	251	770
37	ROMA CIAMPINO	3.107	9.420
38	ROMA FIUMICINO	-	-
39	ROMA URBE	n.d.	n.d.
40	SIENA AMPUGNANO	30	78
41	TARANTO GROTTAGLIE	n.d.	n.d.
42	TORINO CASELLE	1.286	4.809
43	TORTOLI'	n.d.	n.d.
44	TRAPANI BIRGI	21	45
45	TREVISO SANT'ANGELO	n.d.	n.d.
46	TRIESTE RONCHI DEI LEGIONARI (*)	n.d.	n.d.
47	VENEZIA TESSERA	962	4.086
48	VERONA VILLAFRANCA	476	2.016
49	VICENZA	100	223
	TOTALE	15.080	45.537

Si sono indicati con "-" i valori di traffico nulli.

n.d. = dati non disponibili

(*) I dati non sono riportati perchè inglobati nel traffico di aviazione generale; Cfr. Tav. APT 14

(arrivi + partenze)

	Aeroporto	Movimenti Aerei (numero)				Passeggeri Trasportati (numero)			
		Nazionali	Internazionali	Locale (1)	TOTALE	Nazionali	Internazionali	Locale (1)	TOTALE
1	ALBENGA	1.537	862	3.848	6.247	1.416	1.739	2.380	5.535
2	Alessandria	986	22	4.128	5.136	208	7	298	513
3	ALGHERO FERTILIA	358	217	2.284	2.859	1.074	651	0	1.725
4	ANCONA FALCONARA	1.621	349	3.808	5.778	734	677	113	1.524
5	AOSTA	1.874	232	12.374	14.480	5.838	126	1.274	7.238
6	Aquino	0	0	0	0	0	0	0	0
7	Arezzo	0	0	1.495	1.495	0	0	66	66
8	Asiago	481	4	1.461	1.946	222	3	163	388
9	BARI PALESE MACCHIE	971	503	2.092	3.566	1.730	1.292	1.246	4.268
10	Belluno	284	6	4.658	4.948	568	12	520	1.100
11	BERGAMO ORIO AL SERIO (*)	1.032	92	4.036	5.160	0	0	1.678	1.678
12	BIELLA CERRIONE	5.221	428	12.654	18.303	2.874	300	5.224	8.398
13	BOLOGNA BORGO PANIGALE	1.649	573	304	2.526	2.529	1.304	0	3.833
14	BOLZANO	1.315	1.256	3.733	6.304	1.400	1.932	920	4.252
15	BRESCIA	1.480	1	2.932	4.413	716	3	813	1.532
16	Bresso	5.139	0	9.877	15.016	0	0	0	0
17	BRINDISI PAPOLA CASALE	568	623	77	1.268	827	495	21	1.343
18	CAGLIARI ELMAS	2.288	690	1.879	4.857	1.460	992	57	2.509
19	Calcinate	0	0	13.750	13.750	0	0	195	195
20	Capua	2.280	0	668	2.948	0	0	0	0
21	Casale Monferrato	1.310	15	2.340	3.665	299	11	12	322
22	CATANIA FONTANAROSSA	741	477	279	1.497	1.178	1.105	85	2.368
23	Como Idroscalo	523	10	3.178	3.711	237	2	999	1.238
24	Cremona Migliaro	265	0	4.408	4.673	210	0	1.340	1.550
25	CROTONE (2) (*)	-	-	-	1.213	-	-	-	1.220
26	CUNEO LEVALDIGI	2.757	170	5.786	8.713	1.041	187	1.266	2.494
27	Fano	299	120	581	1.000	0	0	0	0
28	Ferrara Aguscello	171	0	382	553	208	0	298	506
29	Ferrara San Luca	514	0	7.891	8.405	22	0	431	453
30	FIRENZE PERETOLA	2.545	2.677	2.723	7.945	2.504	5.853	1.036	9.393
31	FOGGIA GINO LISA	1.453	0	0	1.453	672	0	0	672
32	Foligno	0	0	2.600	2.600	0	0	0	0
33	FORLI' (2)	-	-	-	300	-	-	-	275
34	Frosinone	0	0	0	0	0	0	0	0
35	GENOVA SESTRI	1.502	1.133	2.415	5.050	970	2.224	1.127	4.321
36	GROSSETO	182	42	637	861	206	68	560	834
37	LAMEZIA TERME (2)	-	-	-	1.096	-	-	-	1.651
38	LAMPEDUSA	92	0	0	92	107	0	0	107
39	Latina	187	0	724	911	127	0	343	470
40	Legnago	214	0	424	638	245	0	476	721
41	Lucca Tassignano	1.306	92	4.512	5.910	1.543	146	11.202	12.891
42	Lugo di Romagna	1.966	0	11.882	13.848	888	0	7.112	8.000
43	MARINA DI CAMPO	2.424	884	318	3.626	3.595	1.369	333	5.297
44	Massa Cinquale	461	33	2.104	2.598	435	54	1.402	1.891
45	MILANO LINATE (2) (*)	-	-	-	23.906	-	-	-	0
46	MILANO MALPENSA (*)	1.045	802	208	2.055	538	1.849	6	2.393
47	Modena	275	0	6.594	6.869	0	0	0	0
48	NAPOLI CAPODICHINO	4.636	697	1.192	6.525	5.759	1.958	120	7.837
49	Novi Ligure	106	0	9.176	9.282	0	0	0	0
50	OLBIA COSTA SMERALDA	981	1.682	312	2.975	2.186	4.199	229	6.614
51	Oristano (3)	0	0	0	0	0	0	0	0
52	PADOVA	4.701	208	13.340	18.249	5.011	282	0	5.293
53	Palermo Boccadifalco	142	0	1.640	1.782	76	0	1.510	1.586
54	PALERMO PUNTA RAISI	540	127	605	1.272	384	245	2	631
55	PANTELLERIA	162	69	2	233	331	136	0	467
56	PARMA	3.069	459	4.880	8.408	1.767	870	3.128	5.765
57	Pavullo nel Frignano	74	0	2.468	2.542	0	0	0	0
58	PERUGIA SANT'EGIDIO	3.476	266	4.648	8.390	1.070	397	673	2.140
59	PESCARA (2)	-	-	-	772	-	-	-	1.696
60	PISA SAN GIUSTO	746	1.180	160	2.086	444	2.166	158	2.768
61	Ravenna	324	2	1.568	1.894	144	2	440	586

Traffico non commerciale o di aviazione generale - 2002

Tav. APT 14

(arrivi + partenze)

	Aeroporto	Movimenti Aerei (numero)				Passeggeri Trasportati (numero)			
		Nazionali	Internazionali	Locale (1)	TOTALE	Nazionali	Internazionali	Locale (1)	TOTALE
62	REGGIO CALABRIA	820	105	1.347	2.272	272	81	580	933
63	Reggio Emilia	744	39	3.876	4.659	438	59	1.173	1.670
64	Rieti	1.431	0	8.270	9.701	73	0	0	73
65	RIMINI MIRAMARE	1.125	499	0	1.624	1.631	1.165	0	2.796
66	ROMA CIAMPINO	2.897	2.170	0	5.067	3.729	6.502	0	10.231
67	ROMA URBE	5.853	650	26.013	32.516	7.022	780	31.208	39.010
68	Salerno Pontecagnano	939	34	5.920	6.893	798	38	1.792	2.628
69	Sarzana Luni	98	3	968	1.069	89	0	330	419
70	SIENA AMPUGNANO	1.929	306	2.589	4.824	860	578	4.909	6.347
71	TARANTO GROTTAGLIE	0	0	243	243	0	0	546	546
72	Thiene	390	0	2.380	2.770	233	0	644	877
73	Torino Aeritalia	2.934	433	20.262	23.629	1.154	450	2.802	4.406
74	TORINO CASELLE	2.590	1.801	1.618	6.009	1.081	3.053	590	4.724
75	TRAPANI BIRGI	223	2	0	225	110	0	0	110
76	Trento Mattarello	4.326	569	6.705	11.600	3.432	805	2.792	7.029
77	TREVISO SANT'ANGELO	1.794	568	2.450	4.812	1.760	1.074	1.948	4.782
78	TRIESTE RONCHI DEI LEGIONARI (2) (*)	-	-	-	6.246	-	-	-	3.343
79	Varese Venegono	1.428	0	5.758	7.186	31	0	4	35
80	Venezia Lido	2.197	943	3.416	6.556	1.678	1.386	332	3.396
81	VENEZIA TESSERA	591	1.625	132	2.348	234	3.909	0	4.143
82	Vercelli	988	0	3.466	4.454	116	0	670	786
83	Vergiate	139	0	5.854	5.993	323	0	12.175	12.498
84	Verona Boscomantico	1.952	162	3.531	5.645	451	86	105	642
85	VERONA VILLAFRANCA	373	571	0	944	445	1.289	0	1.734
86	VICENZA	1.350	220	2.849	4.419	856	471	299	1.626
87	Viterbo	485	0	1.875	2.360	0	0	0	0
88	Voghera Rivanazzano	569	1	4.401	4.971	528	2	859	1.389

Per gli aeroporti che non compaiono nell'elenco i dati non sono disponibili

Gli aeroporti riportati in maiuscolo hanno registrato anche traffico commerciale

L'aeroporto di Guidonia è stato chiuso al traffico aereo civile

Sull'aeroporto di Roma Fiumicino non viene effettuato traffico di aviazione generale

(1) Traffico generato da aeromobili che tornano nell'aeroporto di partenza

(2) La suddivisione del traffico per tipologia non è disponibile

(3) Aeroporto chiuso per lavori

(*) Dati comprensivi del traffico aerotaxi

In base al numero totale di movimenti aerei commerciali

(arrivi + partenze)

	Aeroporto	Movimenti (numero)	Variazione 2002/2001 (%)	Composizione sul totale (%)	Ripartizione (%)	
					Nazionale	Internazionale
1	ROMA FIUMICINO	277.755	-0,5	22,8	55,5	44,5
2	MILANO MALPENSA	212.210	-10,1	17,4	24,1	75,9
3	MILANO LINATE	86.588	-4,7	7,1	68,2	31,8
4	VENEZIA TESSERA	62.717	4,0	5,2	37,4	62,6
5	NAPOLI CAPODICHINO	57.155	4,0	4,7	70,3	29,7
6	BOLOGNA BORGO PANIGALE	55.447	-2,3	4,6	30,7	69,3
7	CATANIA FONTANAROSSA	47.583	2,2	3,9	84,1	15,9
8	TORINO CASELLE	45.077	-7,3	3,7	42,5	57,5
9	PALERMO PUNTA RAISI	43.683	8,0	3,6	89,7	10,3
10	VERONA VILLAFRANCA	31.600	-13,4	2,6	31,9	68,1
11	FIRENZE PERETOLA	29.540	-11,7	2,4	30,8	69,2
12	BERGAMO ORIO AL SERIO	29.144	-13,6	2,4	21,4	78,6
13	PISA SAN GIUSTO	24.653	2,4	2,0	34,0	66,0
14	CAGLIARI ELMAS	24.495	-5,2	2,0	91,1	8,9
15	ROMA CIAMPINO	22.315	23,7	1,8	48,8	51,2
16	GENOVA SESTRI	21.775	18,8	1,8	60,8	39,2
17	OLBIA COSTA SMERALDA	18.612	13,9	1,5	73,8	26,2
18	BARI PALESE MACCHIE	18.427	1,1	1,5	80,9	19,1
19	ANCONA FALCONARA	13.703	-1,0	1,1	64,8	35,2
20	TRIESTE RONCHI DEI LEGIONARI	13.431	25,1	1,1	65,0	35,0
21	LAMEZIA TERME	9.983	20,6	0,8	87,7	12,3
22	ALGHERO FERTILIA	8.524	18,8	0,7	81,8	18,2
23	TREVISO SANT'ANGELO	8.428	16,0	0,7	27,1	72,9
24	BRINDISI PAPOLA CASALE	7.309	1,3	0,6	88,3	11,7
25	PESCARA	6.141	n.s.	0,5	67,7	32,3
26	REGGIO CALABRIA	5.520	-10,0	0,5	99,8	0,2
27	RIMINI MIRAMARE	5.262	11,9	0,4	51,8	48,2
28	BRESCIA	4.757	14,5	0,4	50,3	49,7
29	PARMA	3.710	-44,9	0,3	78,2	21,8
30	TRAPANI BIRGI	2.726	-12,5	0,2	97,9	2,1
31	PERUGIA SANT'EGIDIO	2.690	-4,0	0,2	93,7	6,3
32	LAMPEDUSA	2.527	11,5	0,2	100,0	0,0
33	BOLZANO	2.491	10,9	0,2	81,5	18,5
34	PANTELLERIA	2.450	20,2	0,2	100,0	0,0
35	FORLI'	2.409	69,6	0,2	34,2	65,8
36	FOGGIA GINO LISA	1.794	-29,5	0,1	98,3	1,7
37	CROTONE	825	11,0	0,1	99,9	0,1
38	ALBENGA	751	56,1	0,1	68,3	31,7
39	CUNEO LEVALDIGI	629	-2,5	0,1	86,2	13,8
40	MARINA DI CAMPO	539	-35,4	0,0	38,4	61,6
41	AOSTA	495	-46,0	0,0	99,6	0,4
42	SIENA AMPUGNANO	327	n.s.	0,0	67,6	32,4
43	GROSSETO	277	-12,6	0,0	42,2	57,8
44	VICENZA	270	-4,6	0,0	63,0	37,0
45	BIELLA CERRIONE	6	n.s.	0,0	100,0	0,0
	Totale	1.216.750	-1,7	100,0	51,8	48,2

n.s. = variazione non significativa in quanto relativa a valori troppo bassi (movimenti < 100) o anomali

in base al numero totale di passeggeri trasportati sui servizi commerciali

(arrivi + partenze)

	Aeroporto	Passeggeri (numero)	Variazione 2002/2001 (%)	Composizione sul totale (%)	Ripartizione (%)	
					Nazionale	Internazionale
1	ROMA FIUMICINO	24.955.820	-0,7	27,5	48,8	51,2
2	MILANO MALPENSA	17.348.296	-6,3	19,1	22,9	77,1
3	MILANO LINATE	7.814.260	10,5	8,6	72,6	27,4
4	VENEZIA TESSERA	4.178.790	-8,4	4,6	36,7	63,3
5	NAPOLI CAPODICHINO	4.063.259	2,5	4,5	62,0	38,0
6	CATANIA FONTANAROSSA	4.025.039	-3,7	4,4	78,6	21,4
7	PALERMO PUNTA RAISI	3.516.860	10,4	3,9	86,9	13,1
8	BOLOGNA BORGO PANIGALE	3.374.130	0,4	3,7	34,4	65,6
9	TORINO CASELLE	2.749.653	-0,5	3,0	54,9	45,1
10	CAGLIARI ELMAS	2.149.889	13,0	2,4	94,3	5,7
11	VERONA VILLAFRANCA	1.913.663	-13,6	2,1	40,2	59,8
12	PISA SAN GIUSTO	1.612.630	19,9	1,8	30,5	69,5
13	FIRENZE PERETOLA	1.373.159	-12,6	1,5	29,0	71,0
14	OLBIA COSTA SMERALDA	1.361.985	3,3	1,5	83,5	16,5
15	BERGAMO ORIO AL SERIO	1.287.059	23,0	1,4	16,9	83,1
16	BARI PALESE MACCHIE	1.243.807	7,7	1,4	90,3	9,7
17	GENOVA SESTRI	1.006.552	4,5	1,1	59,9	40,1
18	ROMA CIAMPINO	930.933	34,3	1,0	2,0	98,0
19	ALGHERO FERTILIA	794.856	15,2	0,9	73,5	26,5
20	LAMEZIA TERME	773.614	1,2	0,9	82,7	17,3
21	TRIESTE RONCHI DEI LEGIONARI	648.962	3,1	0,7	62,0	38,0
22	BRINDISI PAPOLA CASALE	615.798	5,7	0,7	90,1	9,9
23	TREVISO SANT'ANGELO	530.069	24,0	0,6	0,5	99,5
24	ANCONA FALCONARA	459.886	2,2	0,5	46,3	53,7
25	REGGIO CALABRIA	459.139	-4,6	0,5	99,9	0,1
26	BRESCIA	292.796	9,4	0,3	12,8	87,2
27	PESCARA	289.786	92,6	0,3	26,2	73,8
28	RIMINI MIRAMARE	202.576	-5,3	0,2	18,0	82,0
29	FORLI'	146.730	n.s.	0,2	1,1	98,9
30	LAMPEDUSA	145.395	-1,5	0,2	100,0	0,0
31	PANTELLERIA	84.760	5,6	0,1	100,0	0,0
32	PERUGIA SANT'EGIDIO	54.219	-3,8	0,1	96,9	3,1
33	PARMA	53.074	-8,9	0,1	69,7	30,3
34	TRAPANI BIRGI	42.785	-15,2	0,0	91,8	8,2
35	BOLZANO	36.288	-10,4	0,0	89,7	10,3
36	CROTONE	25.769	-31,4	0,0	99,5	0,5
37	MARINA DI CAMPO	9.821	-34,4	0,0	19,9	80,1
38	GROSSETO	8.702	3,6	0,0	4,8	95,2
39	CUNEO LEVALDIGI	7.222	-0,4	0,0	78,9	21,1
40	AOSTA	7.018	-46,4	0,0	100,0	0,0
41	FOGGIA GINO LISA	6.502	-41,3	0,0	99,0	1,0
42	ALBENGA	5.512	n.s.	0,0	88,2	11,8
43	SIENA AMPUGNANO	2.338	n.s.	0,0	50,8	49,2
44	VICENZA	326	n.s.	0,0	31,6	68,4
45	BIELLA CERRIONE	10	n.s.	0,0	100,0	0,0
	Totale	90.609.737	0,4	100,0	49,7	50,3

n.s. = variazione non significativa in quanto relativa a valori troppo bassi (passeggeri < 1000) o anomali

Graduatoria degli scali italiani 2002
in base al totale cargo trasportato sui servizi commerciali
(arrivi + partenze)

	Aeroporto	Cargo (tonnellate)	Variazione 2002/2001 (%)	Composizione sul totale (%)	Ripartizione (%)	
					Nazionale	Internazionale
1	MILANO MALPENSA	293.914	1,6	39,9	3,1	96,9
2	ROMA FIUMICINO	175.722	-5,1	23,9	25,0	75,0
3	BERGAMO ORIO AL SERIO	113.139	19,3	15,4	20,0	80,0
4	MILANO LINATE	22.932	-4,2	3,1	27,3	72,7
5	ROMA CIAMPINO	18.733	26,1	2,5	64,1	35,9
6	BOLOGNA BORGO PANIGALE	17.099	-6,3	2,3	36,9	63,2
7	TREVISO SANT'ANGELO	13.865	46,0	1,9	39,6	60,4
8	VENEZIA TESSERA	11.300	-3,1	1,5	26,0	74,0
9	CATANIA FONTANAROSSA	8.936	59,0	1,2	98,7	1,3
10	PISA SAN GIUSTO	7.788	-12,0	1,1	27,2	72,8
11	PALERMO PUNTA RAISI	6.548	8,9	0,9	94,7	5,3
12	NAPOLI CAPODICHINO	6.153	3,8	0,8	84,4	15,6
13	ANCONA FALCONARA	5.748	8,7	0,8	63,0	37,0
14	TORINO CASELLE	5.635	-23,1	0,8	31,6	68,4
15	RIMINI MIRAMARE	5.259	-9,5	0,7	0,0	100,0
16	BARI PALESE MACCHIE	4.898	-9,6	0,7	96,9	3,1
17	CAGLIARI ELMAS	4.538	-20,7	0,6	100,0	0,0
18	GENOVA SESTRI	2.087	-26,4	0,3	83,8	16,2
19	LAMEZIA TERME	2.006	-27,0	0,3	100,0	0,0
20	PESCARA	1.895	-41,2	0,3	45,7	54,3
21	OLBIA COSTA SMERALDA	1.844	-18,4	0,3	99,6	0,4
22	ALGHERO FERTILIA	1.492	-30,8	0,2	100,0	0,0
23	FORLI'	1.395	-14,7	0,2	16,7	83,3
24	BRESCIA	758	n.s.	0,1	98,5	1,3
25	VERONA VILLAFRANCA	741	-68,6	0,1	90,0	10,0
26	REGGIO CALABRIA	686	25,6	0,1	100,0	0,0
27	FIRENZE PERETOLA	436	-10,3	0,1	19,5	80,3
28	BRINDISI PAPOLA CASALE	366	41,9	0,0	80,1	19,9
29	TRIESTE RONCHI DEI LEGIONARI	349	-61,6	0,0	77,4	22,6
30	LAMPEDUSA	43	n.s.	0,0	100,0	0,0
31	PANTELLERIA	32	n.s.	0,0	100,0	0,0
32	FOGGIA GINO LISA	4	n.s.	0,0	100,0	0,0
33	TRAPANI BIRGI	2	n.s.	0,0	100,0	0,0
34	PARMA	2	n.s.	0,0	0,0	100,0
35	CUNEO LEVALDIGI	1	n.s.	0,0	0,0	100,0
	Totale	736.346	1,8	100,0	21,3	78,7

n.s. = variazione non significativa in quanto relativa a valori troppo bassi (cargo < 100 t) o anomali

Si sono indicati con "-" le percentuali o i valori di traffico nulli, per il cargo con "0" valori minori di 500Kg.

Traffico commerciale in alcuni aeroporti italiani - MOVIMENTI Tav. APT 18

Primo semestre 2003 raffrontato al primo semestre 2002 - (arrivi + partenze)
(dati preliminari di Assaeroporti)

	Aeroporto	Nazionali (n.)	Var %	Internazionali (n.)	Var %	Totale Commerciale	Var %	Aviazione Generale	Var %
1	Alghero	3.912	-3,0	758	39,9	4.670	2,1	562	36,4
2	Ancona	2.964	18,5	2.690	1,0	5.654	9,4	3.922	-9,5
3	Bari	6.690	-11,6	2.049	78,0	8.739	0,2	1.548	26,0
4	Bergamo	2.952	5,7	18.700	64,2	21.652	52,7	1.277	-12,8
5	Bologna	7.781	1,6	19.485	9,9	27.266	7,4		
6	Bolzano	1.191	46,5	164	-33,9	1.355	27,7	5.941	26,7
7	Brescia	1.285	3,5	860	-15,5	2.145	-5,1	4.623	-3,3
8	Brindisi	3.456	26,4	215	-10,8	3.671	23,4	485	-24,3
9	Cagliari	10.444	1,9	907	16,9	11.351	3,0	1.337	-10,0
10	Catania	20.635	-2,2	3.217	-2,6	23.852	-2,3	853	16,2
11	Crotone	512	34,7	0	-	512	34,7	524	-15,8
12	Cuneo	819	151,2	239	856,0	1.058	201,4	4.156	-46,2
13	Firenze	4.455	12,0	8.950	-4,3	13.405	0,6	2.386	-9,2
14	Foggia	748	1,4	0	-	748	1,4	979	20,4
15	Forlì	44	-87,2	1.167	56,2	1.211	11,1	1.181	42,8
16	Genova	6.867	21,4	3.980	2,6	10.847	13,7	3.681	-4,9
17	Lamezia Terme	5.068	50,4	892	170,3	5.960	61,1	557	4,7
18	Milano Linate	31.294	2,3	15.259	7,7	46.553	4,0	12.438	2,4
19	Milano Malpensa	24.069	0,3	78.786	2,5	102.855	2,0		
20	Napoli	20.607	9,1	8.305	11,2	28.912	9,7	3.174	-3,7
21	Olbia	5.114	7,5	1.288	20,7	6.402	9,9	2.584	-15,6
22	Palermo	18.037	0,3	1.895	9,5	19.932	1,1	1.028	21,5
23	Parma	2.099	2,3	361	-28,9	2.460	-3,9	4.732	13,2
24	Perugia	1332	13,9	172	156,7	1504	21,7	2900	-35,8
25	Pescara	2.328	10,1	1.008	11,3	3.336	10,4	1.525	-47,1
26	Pisa	3.897	-3,0	8.805	40,5	12.702	23,5	1.926	-5,4
27	Reggio Calabria	n.d.	n.d.	n.d.	n.d.	n.d.	n.d.	n.d.	n.d.
28	Rimini	544	-40,3	954	5,9	1.498	-17,3	931	19,8
29	Roma Ciampino	1.791	6,7	7.405	131,6	9.196	88,6	8.635	4,6
30	Roma Fiumicino	77.228	-0,2	68.127	15,9	145.355	6,7	0	-
31	Torino	9.673	3,6	12.492	0,4	22.165	1,8	7.014	-16,9
32	Trapani	880	-41,6	6	-57,1	886	-41,8	143	26,5
33	Treviso	0	-	3.964	27,9	3.964	27,9	3.664	114,5
34	Trieste Ronchi dei Legionari	4.060	-3,3	1.794	-10,4	5.854	-5,6	2.796	-21,7
35	Venezia	12.846	17,4	22.038	28,2	34.884	24,0	2.204	30,7
36	Verona	6.068	38,9	12.315	19,3	18.383	25,1	1.047	-5,5
	Totale	301.690	3,6	309.247	14,4	610.937	8,8	90.753	-6,5

n.d. = dato non disponibile

Traffico commerciale in alcuni aeroporti italiani - PASSEGGERIPrimo semestre 2003 raffrontato al primo semestre 2002 - (arrivi + partenze)
(dati preliminari di Assaeroporti)

	Aeroporto	Nazionali (n.)	Var %	Internazionali (n.)	Var %	Transiti (n.)	Var %	Totale Commerciale	Var %	Aviazione Generale	Var %
1	Alghero	291.162	11,7	93.978	33,2	1.662	101,7	386.802	16,5	668	57,2
2	Ancona	105.732	7,7	119.878	13,6	1.483	1477,7	227.093	11,4	5.041	14,1
3	Bari	538.063	-0,4	89.772	183,0	6.041	410,2	633.876	10,6	2.349	15,7
4	Bergamo	89.037	10,4	1.135.033	166,7	8.811	155,5	1.232.881	141,9	1.770	-6,2
5	Bologna	580.569	8,3	1.052.959	5,5	28.453	19,2	1.661.981	6,6		
6	Bolzano	19.768	37,7	561	-82,6	179	-1,6	20.508	15,5	3.631	106,8
7	Brescia	20.689	23,1	84.855	-29,5	999	64,0	106.543	-22,7	2.596	14,2
8	Brindisi	288.600	21,3	17.432	-1,0	3.478	-58,2	309.510	17,3	453	-39,3
9	Cagliari	1.000.100	8,1	43.319	-6,0	1.849	-90,4	1.045.268	5,5	1.121	40,5
10	Catania	1.748.806	6,1	339.850	-11,3	6.090	152,4	2.094.746	3,0	1.102	-5,6
11	Crotone	35.375	335,6	0	-	0	-	35.375	335,6	345	-60,1
12	Cuneo	10.730	303,7	563	-34,0	1.303	959,3	12.596	246,6	5.006	-14,7
13	Firenze	222.793	13,9	463.360	-4,5	0	-	686.153	0,8	4.384	-4,1
14	Foggia	3.133	11,0	0	-	0	-	3.133	11,0	1.181	166,6
15	Forlì	3.806	259,1	106.966	64,7	897	-19,4	111.669	66,4	1.274	-12,1
16	Genova	312.563	14,4	178.268	-5,6	5.374	-16,6	496.205	5,9	3.035	-22,8
17	Lamezia Terme	388.322	29,7	86.316	182,2	5.260	191,4	479.898	44,7	346	-26,4
18	Milano Linate	3.086.001	6,4	1.105.706	-1,1	217	-29,3	4.191.924	4,3		
19	Milano Malpensa	1.774.541	2,2	6.226.086	-0,2	46.533	-4,5	8.047.160	0,3		
20	Napoli	1.387.787	16,8	715.554	12,2	17.915	-51,6	2.121.256	13,8	3.412	3,2
21	Olbia	478.672	11,5	109.811	19,3	16.710	237,7	605.193	15,0	6.310	21,7
22	Palermo	1.494.376	10,2	174.080	4,7	6.676	2,5	1.675.132	9,6	893	8,4
23	Parma	21.419	3,7	3.721	-6,8	228	-74,1	25.368	-0,6	2.974	-9,8
24	Perugia	16052	20,0	12215	11,2	8	0,0	28275	16,0	1071	-10,6
25	Pescara	40.873	11,0	89.168	1,3	0	-	130.041	4,2	1.977	-62,7
26	Pisa	216.689	-4,1	632.469	39,8	3.012	-31,2	852.170	24,8	3.077	6,1
27	Reggio Calabria	n.d.	n.d.	n.d.	n.d.	n.d.	n.d.	n.d.	n.d.	n.d.	n.d.
28	Rimini	9.302	-23,5	68.967	10,5	1.994	-3,3	80.263	4,8	1.781	19,6
29	Roma Ciampino	2.534	18,1	770.196	154,4	6.837	31,5	779.567	151,4	17.596	5,1
30	Roma Fiumicino	5.917.873	-0,9	5.873.068	0,0	200.304	11,3	11.991.245	-0,3	0	-
31	Torino	789.267	6,8	636.410	-6,4	2.870	3,7	1.428.547	0,5	6.098	5,2
32	Trapani	31.551	48,0	130	25,0	1.716	-63,1	33.397	28,0	181	2485,7
33	Treviso	0	-	299.205	34,7	0	-	299.205	34,7	4.658	46,8
34	Legionari	191.151	-2,5	102.214	-2,7	2.385	-70,9	295.750	-4,4	1.801	-9,8
35	Venezia	877.002	28,2	1.503.270	24,9	9.364	68,0	2.389.636	26,2	4.871	21,7
36	Verona	451.611	21,9	657.685	13,5	17.704	15,0	1.127.000	16,7	1.732	-18,4
	Totale	22.445.949	6,7	22.793.065	9,5	406.352	2,6	45.645.366	8,0	92.737	2,5

n.d. = dato non disponibile

Traffico commerciale in alcuni aeroporti italiani - CARGO
 Primo semestre 2003 raffrontato al primo semestre 2002 - (arrivi + partenze)
 (dati preliminari di Assaeroporti)

Tav. APT 20

	Aeroporto	Merce aerea (T)	Var %	Merce stradale* (T)	Var %	Totale merce aeroportuale (T)	Var %	Posta (T)	Var %	Totale cargo (T)	Var %
1	Alghero	247	-26,5	0	-	247	-26,5	329	-23,5	576	-24,8
2	Ancona	2.017	-13,4	61	-56,1	2.078	-15,8	561	7,5	2.639	-11,8
3	Bari	759	-47,3	0	-	759	-47,3	1.069	-20,5	1.828	-34,4
4	Bergamo	59.595	17,6	701	-14,0	60.296	17,1	0	-	60.296	17,1
5	Bologna	7.432	11,2	5.364	37,4	12.795	20,9	1.432	6,0	14.227	19,2
6	Bolzano	0	-	0	-	0	-	0	-	0	-
7	Brescia	0	-100,0	0	-	0	-100,0	2	-99,4	2	-99,4
8	Brindisi	1.204	1014,8	0	-	1.204	1014,8	235	319,6	1.439	777,4
9	Cagliari	0	-100,0	1.286	0,0	1.286	-11,0	978	18,7	2.264	-0,2
10	Catania	3.750	-8,3	24	700,0	3.774	-7,8	2.182	19,0	5.956	0,5
11	Crotone	0	-	0	-	0	-	0	-	0	-
12	Cuneo	3	0,0	0	-	3	0,0	0	-	3	0,0
13	Firenze	168	-34,4	550	0,0	716	179,7	0	-	716	179,7
14	Foggia	0	-	0	-	0	-	0	-100,0	0	-100,0
15	Forlì	886	-36,5	0	-	886	-36,5	0	-	886	-36,5
16	Genova	714	169,4	1.832	15,7	2.546	37,8	781	-1,8	3.327	25,9
17	Lamezia Terme	173	9,5	18	0,0	191	8,5	977	-5,7	1.168	-3,6
18	Milano Linate	8.135	4,3	54	-98,1	8.189	-23,4	4.132	0,2	12.321	-16,8
19	Milano Malpensa	151.206	13,8	23.916	24,2	175.122	15,1	6.311	-2,5	181.433	14,4
20	Napoli	1.227	-17,6	1.062	-39,8	2.290	-29,6	1.643	-8,9	3.934	-22,2
21	Olbia	812	-5,0	0	-	812	-5,0	0	-	812	-5,0
22	Palermo	1.500	-7,4	0	-	1.500	-7,4	1.174	-5,7	2.674	-6,7
23	Parma	0	-	0	-	0	-	0	-	0	-
24	Perugia	0	-	0	-	0	-	0	-	0	-
25	Pescara	576	0,9	0	-	576	0,9	467	14,7	1.043	6,6
26	Pisa	3.468	13,5	1.294	7,5	4.762	11,8	727	-17,4	5.489	6,8
27	Reggio Calabria	n.d.	n.d.	n.d.	n.d.	n.d.	n.d.	n.d.	n.d.	n.d.	n.d.
28	Rimini	1.913	-29,7	0	-100,0	1.913	-30,1	3	0,0	1.916	-29,9
29	Roma Ciampino	9.967	13,7	0	-	9.967	13,7	0	-	9.967	13,7
30	Roma Fiumicino	63.555	0,0	0	-	63.586	0,0	22.883	-1,5	86.469	-0,5
31	Torino	4.232	68,3	5.778	13,0	10.010	31,2	722	5,9	10.732	29,1
32	Trapani	3	0,0	0	-	3	0,0	0	-	3	0,0
33	Treviso	7.684	18,6	0	-	7.684	18,6	0	-100,0	7.684	17,4
34	Trieste Ronchi dei Legionari	144	-25,0	234	-5,3	378	-13,9	4	0,0	382	-13,0
35	Venezia	3.724	0,2	4.024	18,2	7.747	8,8	1.716	16,3	9.463	10,1
36	Verona	278	-61,0	5.610	16,1	5.888	6,2	427	180,9	6.315	10,8
	Totale	335.403	9,6	51.808	14,6	387.208	10,2	48.755	-0,6	436.964	8,9

* spedizioni aeree trasportate con autoveicoli
 n.d. = dato non disponibile

CLASSIFICA DEI MAGGIORI AEROPORTI MONDIALI IN BASE AL TRAFFICO 2002

(dati di ACI - Airports Council International)

Grad 2002	Passeggeri (Arrivi + Partenze + Transiti contati una sola volta)			Cargo (Tonnellate di merce + Posta caricata e scaricata)			Movimenti aeromobili (Decolli + Atterraggi)		
	Aeroporto	Passeggeri (n°)	Var %	Aeroporto	Cargo (T)	Var %	Aeroporto	Movimenti (n°)	Var %
1	ATLANTA, GA (ATL)	76.876.128	1.3	MEMPHIS, TN (MEM)	3.390.800	28.8	CHICAGO, IL (ORD)	922.817	1.2
2	CHICAGO, IL (ORD)	66.565.952	-1.3	HONG KONG, CN (HKG)	2.504.584	19.3	ATLANTA, GA (ATL)	889.966	-0.1
3	LONDON, GB (LHR)	63.338.641	4.3	TOKYO, JP (NRT)	2.001.822	19.1	DALLAS/FT WORTH , TX (DFW)	765.109	-2.4
4	TOKYO, JP (HND)	61.079.478	4.1	LOS ANGELES, CA (LAX)	1.779.855	0.3	LOS ANGELES, CA (LAX)	645.424	-12.6
5	LOS ANGELES, CA (LAX)	56.223.843	-8.7	ANCHORAGE, AK**(ANC)	1.771.595	-5.5	PHOENIX, AZ (PHX)	545.771	-1.4
6	DALLAS/FT WORTH AIRPORT, TX (DFW)	52.828.573	-4.2	SEOUL, KR (ICN)	1.705.880	43.2	PARIS, FR (CDG)	510.098	-2.5
7	FRANKFURT, DE (FRA)	48.450.357	-0.2	SINGAPORE, SG (SIN)	1.660.404	8.5	MINNEAPOLIS/ST PAUL, MN (MSP)	507.669	1.2
8	PARIS, FR (CDG)	48.350.172	0.7	FRANKFURT, DE (FRA)	1.631.322	1.1	LOS ANGELES, CA (VNY)	498.477	9.1
9	AMSTERDAM, NL (AMS)	40.736.009	3.0	PARIS, FR (CDG)	1.626.400	2.2	LAS VEGAS, NV (LAS)	496.845	0.6
10	DENVER, CO (DEN)	35.651.098	-1.2	MIAMI, FL (MIA)	1.624.242	-0.9	DENVER, CO (DEN)	494.834	2.2
11	PHOENIX, AZ (PHX)	35.547.167	0.3	NEW YORK, NY (JFK)	1.589.648	6.3	DETROIT, MI (DTW)	490.885	-6.0
12	LAS VEGAS, NV (LAS)	35.009.011	-0.5	LOUISVILLE, KY (SDF)	1.524.181	3.8	CINCINNATI, OH (CVG)	486.501	25.6
13	MADRID, ES (MAD)	33.913.456	-0.4	CHICAGO, IL (ORD)	1.473.980	13.4	LONDON, GB (LHR)	466.554	0.6
14	HOUSTON, TX (IAH)	33.905.253	-2.6	TAIPEI, TW (TPE)	1.380.748	16.0	PHILADELPHIA, PA (PHL)	463.167	-0.8
15	HONG KONG, CN (HKG)	33.882.463	4.1	LONDON, GB (LHR)	1.310.615	3.7	FRANKFURT, DE (FRA)	458.359	0.4
16	MINNEAPOLIS/ST PAUL, MN (MSP)	32.628.331	-3.3	AMSTERDAM, NL (AMS)	1.288.626	4.4	HOUSTON, TX (IAH)	456.831	-3.0
17	DETROIT, MI (DTW)	32.477.694	-0.5	BANGKOK, TH (BKK)	956.790	13.7	CHARLOTTE, NC (CLT)	455.516	-1.2
18	BANGKOK, TH (BKK)	32.182.980	5.1	INDIANAPOLIS, IN (IND)	901.917	-18.9	MIAMI, FL (MIA)	446.235	-5.3
19	SAN FRANCISCO, CA (SFO)	31.456.422	-9.2	NEWARK, NJ (EWR)	850.050	-5.0	ST LOUIS, MO (STL)	437.117	-7.8
20	MIAMI, FL (MIA)	30.060.241	-5.1	OSAKA, JP (KIX)	805.430	-7.5	PITTSBURGH, PA (PIT)	424.974	-5.9
21	NEW YORK, NY (JFK)	29.943.084	2.0	DUBAI, AE (DXB)	784.997	24.2	AMSTERDAM, NL (AMS)	417.120	-3.5
22	LONDON, GB (LHR)	29.628.423	-5.0	ATLANTA, GA (ATL)	734.083	-0.2	SALT LAKE CITY, UT (SLC)	406.994	9.3
23	NEWARK, NJ (EWR)	29.202.654	-6.1	TOKYO, JP (HND)	707.301	-2.5	NEWARK, NJ (EWR)	405.562	-7.7
24	SINGAPORE, SG(SIN)	28.979.344	3.2	DALLAS/FT WORTH AIRPORT, TX (DFW)	670.310	-9.7	MEMPHIS, TN (MEM)	398.769	1.0
25	TOKYO, JP (HND)	28.883.606	13.8	BEIJING, CN (PEK)	669.347	13.2	BOSTON, MA (BOS)	392.079	-15.3
26	BEIJING, CN (PEK)	27.159.665	12.3	SHANGHAI, CN (PUG)	634.966	80.1	PHOENIX, AZ (DVT)	389.570	14.6
27	SEATTLE/TACOMA, WA (SEA)	26.690.843	-1.3	OAKLAND, CA(OAK)	634.643	6.9	TORONTO, OT, CA (YYZ)	383.189	-5.7
28	ORLANDO, FL (MCO)	26.653.672	-5.7	GUANGZHOU, CN (CAN)	592.559	11.5	SANFORD, FL (SFB)	373.302	-6.1
29	TORONTO, OT, CA (YYZ)	25.930.363	-7.5	SAN FRANCISCO, CA (SFO)	589.730	-7.2	WASHINGTON, DC (IAD)	372.636	-6.1
30	ST LOUIS, MO (STL)	25.626.114	-3.9	LUXEMBOURG, LU (LUX)	550.211	7.9	OAKLAND, CA (OAK)	371.988	-6.0

** inclusa merce in transito

TRAFFICO ORIGINE – DESTINAZIONE 2002

- traffico globale di O/D
- traffico charter di O/D

TRAFFICO COMPLESSIVO DI ORIGINE DESTINAZIONE

Scopi e limiti dell'indagine

L'obiettivo perseguito è quello di fornire maggiori dettagli informativi in un settore particolarmente interessante per gli utenti; nell'utilizzo dei dati forniti bisogna tener conto di quanto di seguito specificato.

- I dati di origine/destinazione rispecchiano la realtà per i soli voli diretti, quindi non si conosce la reale origine/destinazione dei passeggeri che cambiano volo in uno scalo nazionale od estero.
- Per gli aeroporti a scarso traffico di Alberga, Aosta, Cuneo, Foggia, Grosseto e per gli scali di Brescia, Forlì e Treviso non è stato possibile reperire dati di traffico di origine-destinazione.
- Quanto esposto è tratto dalla banca dati delle sole DUV ¹ computerizzate, ciò comporta una copertura media pari a circa il 98% del traffico passeggeri complessivo e del 95% di quello internazionale.
- L'impossibilità di poter disporre delle restanti DUV conduce ad errori negli aeroporti con traffico annuo inferiore ai 100.000 passeggeri, mentre in altri possono rilevarsi differenze superiori al 15% (è il caso di Alghero, Lampedusa, Palermo, Pescara, Rimini). Nei grandi scali i dati riportati sono di solito attendibili.

Nel rispetto della normativa sulla tutela della riservatezza statistica, articolo 9 del Decreto Legislativo 6 settembre 1989-n.322, non compaiono le tratte ove opera una sola compagnia aerea.

¹ Dichiarazione Unica del Vettore compilata dai vettori per ogni movimento aereo sul territorio nazionale e contenente informazioni dettagliate sul volo in questione (n. volo, tipo e marca aeromobili, peso max al decollo, configurazione, passeggeri, posta e merce imbarcata e sbarcata, ecc.)

Traffico da/per l'Italia
Passeggeri Internazionali di Linea e Charter
(arrivi+partenze)

PAESI	1998	1999	2000	2001	2002
Canada	216.851	268.778	314.679	303.254	227.224
Usa	2.011.240	2.393.706	3.022.583	2.534.193	2.093.505
Totale NORD AMERICA	2.228.091	2.662.484	3.337.262	2.837.447	2.320.729
Variazioni rispetto anno precedente	-4,7%	19,5%	25,3%	-15,0%	-18,2%
Antigua e Barbuda	4.133	240	-	191	4.353
Antille Olandesi	5.840	6.165	4.209	3.019	n.d.
Bahamas	5.701	4.460	4.077	3.490	n.d.
Barbados	1.660	2.402	3.586	1.885	7.196
Cuba	275.440	231.407	276.925	239.862	211.922
Giamaica	17.202	21.405	25.789	19.623	23.804
Grenada	2.715	-	-	-	-
Guadalupa	28.359	30.473	30.930	30.556	33.401
Guatemala	-	141	-	-	-
Honduras	-	1.357	3.587	7.000	9.696
Martinica	-	-	1.167	-	-
Messico	127.090	210.271	253.339	215.466	182.103
Panama	-	-	-	2.349	7.469
Repubblica Dominicana	156.187	194.605	201.868	163.329	144.671
Turks e Caicos	-	-	762	-	-
Totale CENTRO AMERICA	624.327	702.926	806.239	686.770	624.615
Variazioni rispetto anno precedente	0,3%	12,6%	14,7%	-14,8%	-9,1%
Argentina	153.424	164.993	243.808	189.540	213.501
Brasile	313.101	321.449	340.438	323.841	306.774
Cile	4.010	405	-	-	-
Colombia	17.267	194	6.192	8.866	2.046
Peru	12.984	n.d.	n.d.	n.d.	n.d.
Venezuela	87.296	92.634	93.973	109.918	114.961
Totale SUD AMERICA	588.082	579.675	684.411	632.165	637.282
Variazioni rispetto anno precedente	-4,1%	-1,4%	18,1%	-7,6%	0,8%
Totale AMERICA	3.440.500	3.945.085	4.827.912	4.156.382	3.582.626
Variazioni rispetto anno precedente	-3,7%	14,7%	22,4%	-13,9%	-13,8%
Australia	144.659	126.682	99.675	51.308	56.131
Totale OCEANIA	144.659	126.682	99.675	51.308	56.131
Variazioni rispetto anno precedente	-1,7%	-12,4%	-21,3%	-48,5%	9,4%

Traffico da/per l'Italia
Passeggeri Internazionali di Linea e Charter
(arrivi+partenze)

PAESI	1998	1999	2000	2001	2002
Austria	589.420	589.299	594.443	582.349	598.236
Belgio	1.780.668	1.876.696	2.060.189	2.043.493	1.732.224
Danimarca	575.445	556.663	591.486	591.836	548.543
Finlandia	126.200	130.965	125.614	124.178	172.352
Francia	4.471.918	4.626.512	5.218.794	5.129.895	5.036.459
Germania	4.498.490	4.761.423	5.321.345	5.320.576	5.536.440
Gran Bretagna	5.772.138	6.074.221	6.546.814	6.684.310	6.628.834
Grecia	1.260.366	1.288.540	1.595.152	1.627.589	1.488.187
Irlanda (*)	214.236	236.652	269.102	313.637	386.433
Lussemburgo	76.190	102.907	111.341	116.141	103.941
Olanda	1.397.982	1.488.540	1.630.877	1.638.862	1.493.356
Portogallo	458.642	484.713	511.373	575.756	562.620
Spagna	3.355.402	3.598.010	4.092.812	4.262.696	4.544.438
Svezia	290.935	288.771	307.703	327.603	279.999
Totale UNIONE EUROPEA	24.868.032	26.103.912	28.977.045	29.338.921	29.112.062
Variazioni rispetto anno precedente	14,2%	5,0%	11,0%	1,2%	-0,8%
Albania	74.338	101.606	135.617	155.459	180.355
Bielorussia	50.648	49.286	34.865	35.387	35.437
Bosnia ed Erzegovina	5.010	10.189	13.631	14.458	15.486
Bulgaria	53.329	59.558	70.429	72.672	78.893
Croazia	51.911	39.493	52.950	50.568	50.614
Estonia	1.219	120	578	325	2.804
Islanda	9.949	12.803	20.327	21.197	15.822
Jugoslavia (Serbia e Montenegro)	66.388	9.732	56.209	118.047	136.680
Lettonia	1.755	978	-	429	493
Liechtenstein	-	-	-	63	-
Lituania	4.944	4.144	1.615	1.991	21
Macedonia	21.192	51.917	65.260	28.554	25.438
Malta	316.438	297.881	314.478	308.577	313.709
Moldavia	2.964	3.138	559	4.285	10.082
Norvegia	67.065	76.461	74.334	64.870	34.605
Polonia	127.309	138.807	158.802	199.866	207.008
Repubblica Ceca	168.531	196.168	246.694	265.955	284.752
Repubblica Slovacca	363	-	-	181	2.499
Romania	169.336	181.045	228.896	262.378	328.448
Russia Federazione	262.388	245.282	298.200	336.469	346.731
Slovenia	1.117	1.785	2.352	1.510	1.271
Svizzera	1.142.348	1.262.523	1.480.903	1.283.689	993.146
Ucraina	28.694	23.860	26.674	29.935	29.786
Ungheria	126.910	133.708	146.546	160.455	161.851
Totale PAESI NON U. E.	2.754.146	2.900.484	3.429.919	3.417.320	3.255.931
	2,7%	5,3%	18,3%	-0,4%	-4,7%
Totale EUROPA	27.622.178	29.004.396	32.406.964	32.756.241	32.367.993
Variazioni rispetto anno precedente	12,9%	5,0%	11,7%	1,1%	-1,2%

(*) L'Irlanda è comprensiva del traffico per l'Irlanda del Nord

Traffico da/per l'Italia
Passeggeri Internazionali di Linea e Charter
(arrivi+partenze)

PAESI	1998	1999	2000	2001	2002
Arabia Saudita	29.734	32.119	39.000	39.284	25.663
Armenia	662	-	-	210	-
Azerbaigian	-	-	-	-	423
Bahrein	6.304	6.997	8.138	19.900	5.318
Bangladesh	10.365	11.810	15.161	16.334	16.434
Birmania	-	-	-	-	1.200
Cina	90.353	89.663	102.843	108.808	86.439
Cipro	51.384	54.447	77.290	74.611	58.736
Corea del Sud (Repubblica)	35.907	38.972	54.327	74.305	76.346
Emirati Arabi Uniti	73.390	73.330	127.908	171.327	211.740
Filippine	23.754	n.d.	n.d.	n.d.	n.d.
Georgia	317	-	8	224	-
Giappone	509.490	432.168	486.601	491.370	542.445
Giordania	65.009	86.450	126.567	80.417	61.556
Hong Kong	133.541	119.227	130.472	128.739	94.136
India	75.652	58.811	58.809	96.540	117.008
Indonesia	2.678	n.d.	1.135	-	2.187
Iran	29.117	28.741	33.873	43.447	51.285
Iraq	-	-	-	24	30
Israele	468.443	609.322	777.377	505.197	426.218
Kazakistan	592	1.027	1.695	3.761	2.769
Kirghizistan	38	51	-	-	-
Kuwait	37.029	31.135	31.785	29.870	32.857
Libano	81.131	77.308	83.166	93.151	101.251
Malaysia	22.546	41.850	59.996	47.247	37.691
Maldive	118.168	143.141	174.608	193.522	192.362
Nepal	-	70	-	-	-
Oman	69	-	-	60	-
Pakistan	16.276	16.266	16.795	14.908	16.461
Qatar	16	-	-	20	19.821
Singapore	63.333	101.597	83.455	62.831	110.211
Siria	39.358	44.068	60.024	53.415	53.857
Sri Lanka (Ceylon)	35.382	44.652	58.127	48.271	12.427
Taiwan (Cina Naz.)	33.610	44.458	42.507	37.349	42.921
Thailandia	249.838	268.327	302.140	254.797	224.442
Turchia	451.065	222.422	412.881	513.936	452.063
Turkmenistan	-	-	25	-	-
Uzbekistan	71	-	7.353	9.870	13.419
Vietnam	427	-	-	-	-
Yemen	7.167	6.877	11.150	10.478	11.466
Totale ASIA	2.762.216	2.685.306	3.385.216	3.224.223	3.101.182
Variazioni rispetto anno precedente	-1,4%	-2,8%	26,1%	-4,8%	-3,8%

Tav. OD 1

Traffico da/per l'Italia
Passeggeri Internazionali di Linea e Charter
(arrivi+partenze)

PAESI	1998	1999	2000	2001	2002
Algeria	39.827	38.507	56.517	69.117	60.820
Angola	-	-	339	-	-
Camerun	-	-	287	-	162
Capo Verde	18.952	26.023	55.725	84.685	88.118
Congo	-	-	65	-	-
Costa d'Avorio	17.094	9.173	3.647	956	5.123
Egitto	815.400	1.469.096	1.684.055	1.357.872	1.558.409
Eritrea	230	-	-	3.665	-
Etiopia	37.692	31.243	36.312	30.016	34.019
Gabon	6.519	5.507	4.107	4.626	4.646
Ghana	24.998	32.946	33.923	34.420	37.653
Gibuti	354	-	-	-	-
Kenya	64.348	82.114	87.988	55.196	69.247
Libia	n.d.	45.905	78.075	82.077	79.573
Madagascar	8.392	8.053	4.789	3.533	1.467
Malawi	446	510	10.971	6.242	25
Marocco	305.301	321.995	354.271	336.327	328.494
Mauritania	-	-	-	-	66
Maurizio (Mauritius)	57.394	59.674	59.381	63.054	59.808
Namibia	-	-	173	-	-
Nigeria	29.006	24.071	28.656	34.001	38.989
Repubblica Sudafricana	78.919	89.710	96.201	23.446	25.165
Senegal	49.868	46.792	45.636	53.581	52.676
Seychelles	35.636	31.967	32.663	37.260	33.008
Tanzania	35.387	41.326	42.041	23.705	31.452
Tunisia	739.605	724.566	833.753	846.097	788.413
Uganda	-	-	265	510	-
Zaire	151	-	-	-	-
Totale AFRICA	2.365.519	3.089.178	3.549.840	3.150.386	3.297.333
Variazioni rispetto anno precedente	3,4%	30,6%	14,9%	-11,3%	4,7%
Totale da/per ITALIA	36.335.072	38.850.647	44.269.607	43.338.540	42.405.265
Variazioni rispetto anno precedente	9,2%	6,9%	13,9%	-2,1%	-2,2%

Nota:

il database di riferimento dal quale vengono ricavati i dati esposti rappresenta circa il 93,1% del traffico internazionale, e quindi i dati su alcune tratte sono incompleti o mancanti.

Origine-destinazione negli scali italiani - 2002

(sono riportate solo le tratte con più di 1.000 passeggeri annui operate da più di una Compagnia Aerea per le norme sulla tutela del segreto statistico - D. Lgs. 6.9.1989, n. 322, art. 9)

Aeroporto Italiano	Paese di Origine-Destinazione	Passeggeri (arrivi+partenze)
ALGHERO Fertilia (a)	ITALIA	596.060
ANCONA Falconara	FRANCIA	8.769
	GERMANIA	56.175
	GRAN BRETAGNA	(*)
	ITALIA	207.484
BARI Palese Macchie	ITALIA	1.153.346
BERGAMO Orio al Serio	BIELORUSSIA	(*)
	CAPO VERDE	18.398
	DANIMARCA	9.370
	EGITTO	118.553
	FRANCIA	63.621
	GERMANIA	229.791
	GRAN BRETAGNA	248.165
	GRECIA	30.081
	IRLANDA	15.232
	ISRAELE	1.791
	ITALIA	221.311
	LUSSEMBURGO	(*)
	MALTA	(*)
	PORTOGALLO	8.368
	REPUBBLICA CECA	2.410
	REPUBBLICA SLOVACCA	(*)
	ROMANIA	10.968
	RUSSIA FEDERAZIONE	6.242
	SPAGNA	151.064
	SVEZIA	2.030
	TUNISIA	44.093
TURCHIA	23.792	
BOLOGNA Borgo Panigale	ALBANIA	(*)
	AUSTRIA	22.197
	BELGIO	83.847
	CAPO VERDE	(*)
	EGITTO	201.579
	FRANCIA	313.763
	GERMANIA	383.734
	GRAN BRETAGNA	289.069
	GRECIA	88.573
	IRLANDA	9.802
	ISLANDA	(*)
	ISRAELE	6.937
	ITALIA	1.175.536
	JUGOSLAVIA (Serbia e Montenegro)	8.029
	MAROCCO	(*)
	OLANDA	125.193
	PORTOGALLO	36.508
	REPUBBLICA CECA	20.441
	ROMANIA	35.837
	RUSSIA FEDERAZIONE	3.048
	SPAGNA	331.687
SVEZIA	38.976	
SVIZZERA	31.192	
TUNISIA	63.730	
TURCHIA	24.241	
UNGHERIA	3.653	
BOLZANO (a)	ITALIA	30.813
BRINDISI Papola Casale	ITALIA	556.831

(*) Il traffico non è riportato perché ha operato una sola Compagnia Aerea

(a) I dati relativi a questo aeroporto hanno una affidabilità inferiore al 90%

Origine-destinazione negli scali italiani - 2002

(sono riportate solo le tratte con più di 1.000 passeggeri annui operate da più di una Compagnia Aerea per le norme sulla tutela del segreto statistico - D. Lgs. 6.9.1989, n. 322, art. 9)

Aeroporto Italiano	Paese di Origine-Destinazione	Passeggeri (arrivi+partenze)
CAGLIARI Elmas	ITALIA	2.047.062
	PORTOGALLO	(*)
CATANIA Fontanarossa	AUSTRIA	20.161
	BELGIO	38.689
	DANIMARCA	(*)
	EGITTO	8.986
	FINLANDIA	(*)
	FRANCIA	104.102
	GERMANIA	286.265
	GRAN BRETAGNA	69.181
	GRECIA	4.320
	IRLANDA	7.486
	ISRAELE	3.326
	ITALIA	3.258.895
	LUSSEMBURGO	(*)
	MALTA	81.678
	MAROCCO	(*)
	NORVEGIA	(*)
	OLANDA	53.253
	POLONIA	(*)
	PORTOGALLO	4.840
	REPUBBLICA CECA	10.230
RUSSIA FEDERAZIONE	4.505	
SPAGNA	30.325	
SVEZIA	(*)	
SVIZZERA	40.608	
TUNISIA	18.351	
TURCHIA	1.766	
UNGHERIA	3.194	
CROTONE	ITALIA	25.604
FIRENZE Peretola	AUSTRIA	(*)
	BELGIO	55.611
	FRANCIA	316.626
	GERMANIA	323.689
	GRAN BRETAGNA	90.777
	ITALIA	403.054
	OLANDA	72.338
	ROMANIA	(*)
	SPAGNA	35.833
SVIZZERA	47.523	
GENOVA Sestri	BRASILE	(*)
	FRANCIA	88.898
	GERMANIA	87.405
	GRAN BRETAGNA	207.876
	ITALIA	610.722
RUSSIA FEDERAZIONE	3.994	
SPAGNA	2.021	
LAMEZIA TERME	ITALIA	778.964
LAMPEDUSA (a)	ITALIA	88.045
MARINA DI CAMPO (a)	ITALIA	2.048

(*) Il traffico non è riportato perché ha operato una sola Compagnia Aerea

(a) I dati relativi a questo aeroporto hanno una affidabilità inferiore al 90%

Origine-destinazione negli scali italiani - 2002

(sono riportate solo le tratte con più di 1.000 passeggeri annui operate da più di una Compagnia Aerea per le norme sulla tutela del segreto statistico - D. Lgs. 6.9.1989, n. 322, art. 9)

Aeroporto Italiano	Paese di Origine-Destinazione	Passeggeri (arrivi+partenze)
MILANO Linate	AUSTRIA	20.830
	BELGIO	201.608
	BIELORUSSIA	(*)
	DANIMARCA	40.130
	FRANCIA	344.676
	GERMANIA	232.295
	GRAN BRETAGNA	703.693
	GRECIA	60.153
	IRLANDA	(*)
	ITALIA	5.667.658
	OLANDA	150.837
	PORTOGALLO	25.878
	SPAGNA	238.947
	SVEZIA	46.362
MILANO Malpensa	ALBANIA	65.422
	ALGERIA	9.823
	ANTIGUA E BARBUDA	4.353
	ARABIA SAUDITA	10.000
	ARGENTINA	(*)
	AUSTRIA	210.419
	BAHREIN	(*)
	BARBADOS	(*)
	BELGIO	263.554
	BIRMANIA (MYANMA)	(*)
	BRASILE	275.937
	BULGARIA	(*)
	CANADA	86.380
	CAPO VERDE	46.670
	CINA	42.244
	CIPRO	33.424
	COLOMBIA	(*)
	COSTA DI AVORIO	(*)
	CROAZIA	5.016
	CUBA	163.545
	DANIMARCA	247.714
	EGITTO	626.147
	EMIRATI ARABI UNITI	104.448
	FINLANDIA	70.635
	FRANCIA	946.272
	GERMANIA	1.181.719
	GHANA	(*)
	GIAMAICA	23.804
	GIAPPONE	386.936
	GIORDANIA	34.166
	GRAN BRETAGNA	881.677
	GRECIA	682.686
	GUADALUPA	23.373
	HONDURAS	(*)
	INDIA	(*)
	INDONESIA	(*)
	IRAN	(*)
	IRLANDA	98.786
	ISLANDA	3.944
	ISRAELE	193.142
	ITALIA	4.012.058
	JUGOSLAVIA (Serbia e Montenegro)	31.695
	KAZAKISTAN	2.769
	KENYA	53.630
LIBANO	84.630	

(*) Il traffico non è riportato perché ha operato una sola Compagnia Aerea
(a) I dati relativi a questo aeroporto hanno una affidabilità inferiore al 90%

Origine-destinazione negli scali italiani - 2002

(sono riportate solo le tratte con più di 1.000 passeggeri annui operate da più di una Compagnia Aerea per le norme sulla tutela del segreto statistico - D. Lgs. 6.9.1989, n. 322, art. 9)

Aeroporto Italiano	Paese di Origine-Destinazione	Passeggeri (arrivi+partenze)
(segue MILANO Malpensa)		
	LIBIA	24.548
	MADAGASCAR	(*)
	MALDIVE	150.800
	MALTA	68.441
	MAROCCO	200.435
	MAURIZIO (MAURITIUS)	42.582
	MESSICO	136.328
	NIGERIA	37.794
	NORVEGIA	2.408
	OLANDA	220.647
	PANAMA	(*)
	POLONIA	121.029
	PORTOGALLO	256.570
	QATAR	19.821
	REPUBBLICA CECA	127.103
	REPUBBLICA DOMINICANA	123.496
	REPUBBLICA SUDAFRICANA	25.165
	ROMANIA	(*)
	RUSSIA FEDERAZIONE	180.464
	SENEGAL	51.504
	SIRIA	(*)
	SPAGNA	1.570.665
	SRI LANKA (CEYLON)	11.893
	SVEZIA	69.311
	SVIZZERA	300.775
	TANZANIA	24.007
	THAILANDIA	14.207
	TUNISIA	255.384
	TURCHIA	211.097
	UCRAINA	1.918
	UNGHERIA	77.409
	USA	1.015.092
	VENEZUELA	(*)
	YEMEN	(*)
NAPOLI Capodichino		
	AUSTRIA	14.487
	BELGIO	74.103
	EGITTO	16.657
	ESTONIA	(*)
	FINLANDIA	(*)
	FRANCIA	234.202
	GERMANIA	298.451
	GRAN BRETAGNA	582.503
	GRECIA	14.357
	IRLANDA	15.030
	ITALIA	2.514.179
	JUGOSLAVIA (Serbia e Montenegro)	9.923
	LUSSEMBURGO	(*)
	MALTA	1.685
	OLANDA	64.836
	REPUBBLICA CECA	5.531
	RUSSIA FEDERAZIONE	11.819
	SPAGNA	58.730
	SVEZIA	4.733
	SVIZZERA	13.685
	TUNISIA	22.322
	UCRAINA	2.851
	UNGHERIA	2.888

(*) Il traffico non è riportato perché ha operato una sola Compagnia Aerea

(a) I dati relativi a questo aeroporto hanno una affidabilità inferiore al 90%

Origine-destinazione negli scali italiani - 2002

(sono riportate solo le tratte con più di 1.000 passeggeri annui operate da più di una Compagnia Aerea per le norme sulla tutela del segreto statistico - D. Lgs. 6.9.1989, n. 322, art. 9)

Aeroporto Italiano	Paese di Origine-Destinazione	Passeggeri (arrivi+partenze)
OLBIA Costa Smeralda (a)	AUSTRIA	(*)
	FRANCIA	26.743
	GRAN BRETAGNA	(*)
	ITALIA	1.144.212
	SVIZZERA	(*)
PALERMO Punta Raisi (a)	BELGIO	2.049
	CROAZIA	(*)
	FRANCIA	16.552
	ITALIA	2.943.445
	PORTOGALLO	1.009
	REPUBBLICA CECA	(*)
	SPAGNA	9.523
	TUNISIA	1.159
	UNGHERIA	(*)
PANTELLERIA (a)	ITALIA	43.869
PARMA (a)	ITALIA	29.304
PERUGIA Sant'Egidio	ITALIA	50.688
PESCARA (a)	ITALIA	73.718
PISA San Giusto	AUSTRIA	1.803
	BELGIO	157.873
	BIELORUSSIA	(*)
	EGITTO	10.564
	FRANCIA	60.331
	GERMANIA	250.509
	GRAN BRETAGNA	547.149
	GRECIA	6.892
	IRLANDA	7.833
	ITALIA	496.249
	JUGOSLAVIA (Serbia e Montenegro)	(*)
	OLANDA	40.592
	SPAGNA	45.870
TUNISIA	8.684	
REGGIO CALABRIA	ITALIA	474.053
RIMINI Miramare (a)	BELGIO	5.665
	EGITTO	6.460
	FINLANDIA	16.793
	FRANCIA	7.811
	GERMANIA	23.009
	GRAN BRETAGNA	16.184
	GRECIA	1.848
	ITALIA	36.962
	LUSSEMBURGO	(*)
	OLANDA	3.924
	RUSSIA FEDERAZIONE	5.841
	TURCHIA	1.388
	UCRAINA	(*)

(*) Il traffico non è riportato perché ha operato una sola Compagnia Aerea

(a) I dati relativi a questo aeroporto hanno una affidabilità inferiore al 90%

Origine-destinazione negli scali italiani - 2002

(sono riportate solo le tratte con più di 1.000 passeggeri annui operate da più di una Compagnia Aerea per le norme sulla tutela del segreto statistico - D. Lgs. 6.9.1989, n. 322, art. 9)

Aeroporto Italiano	Paese di Origine-Destinazione	Passeggeri (arrivi+partenze)
ROMA Ciampino	AUSTRIA	2.989
	BELGIO	56.456
	DANIMARCA	54.230
	EGITTO	24.329
	FRANCIA	46.871
	GERMANIA	21.743
	GRAN BRETAGNA	446.108
	GRECIA	4.561
	IRLANDA	15.929
	ISRAELE	16.432
	ITALIA	4.548
	NORVEGIA	21.099
	OLANDA	1.862
	PORTOGALLO	4.346
	REPUBBLICA CECA	5.741
	ROMANIA	2.669
	RUSSIA FEDERAZIONE	1.346
	SPAGNA	50.867
	SVEZIA	46.491
TUNISIA	47.128	
TURCHIA	16.001	
ROMA Fiumicino	ALBANIA	46.749
	ALGERIA	50.603
	ARABIA SAUDITA	15.383
	ARGENTINA	149.945
	AUSTRALIA (*)	(*)
	AUSTRIA	175.839
	BANGLADESH (*)	(*)
	BELGIO	607.973
	BIELORUSSIA	18.816
	BOSNIA ED ERZEGOVINA	7.032
	BRASILE	29.478
	BULGARIA	9.695
	CANADA	130.063
	CAPO VERDE	3.502
	CINA	44.195
	CIPRO	24.953
	COREA DEL SUD	76.286
	COSTA DI AVORIO	2.650
	CROAZIA	42.417
	CUBA	45.789
	DANIMARCA	112.787
	EGITTO	367.646
	EMIRATI ARABI UNITI	106.608
	ETIOPIA (*)	(*)
	FINLANDIA (*)	(*)
	FRANCIA	1.567.590
	GABON (*)	(*)
	GERMANIA	1.083.920
	GHANA	4.647
	GIAPPONE	154.875
	GIORDANIA	27.390
	GRAN BRETAGNA	1.260.231
	GRECIA	461.191
	GUADALUPA	6.386
	HONG KONG	94.136
	IRAN (*)	(*)
	IRLANDA	127.849
	ISRAELE	178.450
	ITALIA	12.233.118
	JUGOSLAVIA (Serbia e Montenegro)	59.476

(*) Il traffico non è riportato perché ha operato una sola Compagnia Aerea

(a) I dati relativi a questo aeroporto hanno una affidabilità inferiore al 90%

Origine-destinazione negli scali italiani - 2002

(sono riportate solo le tratte con più di 1.000 passeggeri annui operate da più di una Compagnia Aerea per le norme sulla tutela del segreto statistico - D. Lgs. 6.9.1989, n. 322, art. 9)

Aeroporto Italiano	Paese di Origine-Destinazione	Passeggeri (arrivi+partenze)	
(segue ROMA Fiumicino)	KENYA	13.230	
	KUWAIT	32.761	
	LIBANO	15.777	
	LIBIA	54.898	
	LUSSEMBURGO	40.099	
	MACEDONIA	(*)	
	MALAYSIA	(*)	
	MALDIVE	41.562	
	MALTA	154.697	
	MAROCCO	102.984	
	MAURIZIO (MAURITIUS)	17.226	
	MESSICO	35.874	
	MOLDAVIA	(*)	
	NORVEGIA	3.541	
	OLANDA	504.017	
	PAKISTAN	16.409	
	POLONIA	78.474	
	PORTOGALLO	208.737	
	REPUBBLICA CECA	98.914	
	REPUBBLICA DOMINICANA	20.516	
	ROMANIA	97.838	
	RUSSIA FEDERAZIONE	93.792	
	SEYCHELLES	33.008	
	SINGAPORE	110.211	
	SIRIA	(*)	
	SPAGNA	1.362.290	
	SVEZIA	41.524	
	SVIZZERA	447.553	
	TAIWAN (CINA NAZ.)	(*)	
	TANZANIA	7.327	
	THAILANDIA	209.754	
	TUNISIA	209.586	
	TURCHIA	153.429	
	UCRAINA	(*)	
	UNGHERIA	69.565	
	USA	978.321	
	UZBEKISTAN	(*)	
	YEMEN	(*)	
	TORINO Caselle	BELGIO	53.551
		BIELORUSSIA	3.102
DANIMARCA		2.756	
EGITTO		2.670	
FINLANDIA		(*)	
FRANCIA		226.876	
GERMANIA		353.919	
GRAN BRETAGNA		291.785	
GRECIA		4.629	
IRLANDA		9.080	
ISRAELE		(*)	
ITALIA		1.547.793	
JUGOSLAVIA (Serbia e Montenegro)		(*)	
LUSSEMBURGO		(*)	
NORVEGIA		(*)	
OLANDA		93.345	
PORTOGALLO		11.706	
SPAGNA	115.942		
SVEZIA	12.165		
SVIZZERA	25.402		
TUNISIA	10.940		
UCRAINA	1.065		
TORTOLI' (ex Arbatax)	ITALIA	36.308	
TRAPANI Birgi (a)	ITALIA	26.787	

(*) Il traffico non è riportato perché ha operato una sola Compagnia Aerea

(a) I dati relativi a questo aeroporto hanno una affidabilità inferiore al 90%

Origine-destinazione negli scali italiani - 2002

(sono riportate solo le tratte con più di 1.000 passeggeri annui operate da più di una Compagnia Aerea per le norme sulla tutela del segreto statistico - D. Lgs. 6.9.1989, n. 322, art. 9)

Aeroporto Italiano	Paese di Origine-Destinazione	Passeggeri (arrivi+partenze)
TRIESTE Ronchi dei Legionari	BELGIO	2.483
	BOSNIA ED ERZEGOVINA	(*)
	CANADA	3.123
	EGITTO	5.638
	GERMANIA	77.356
	GRAN BRETAGNA	104.327
	GRECIA	6.324
	ISRAELE	(*)
	ITALIA	406.464
	JUGOSLAVIA (Serbia e Montenegro)	18.474
	ROMANIA	2.647
	RUSSIA FEDERAZIONE	(*)
	SPAGNA	3.252
	TUNISIA	(*)
VENEZIA Tessera	AUSTRIA	79.719
	BELGIO	101.056
	BIELORUSSIA	2.423
	CANADA	7.658
	DANIMARCA	(*)
	EGITTO	5.041
	FRANCIA	587.992
	GERMANIA	485.044
	GRAN BRETAGNA	506.595
	GRECIA	31.299
	ISRAELE	7.522
	ITALIA	1.557.202
	LUSSEMBURGO	2.224
	MALTA	(*)
	NORVEGIA	(*)
	OLANDA	137.431
	REPUBBLICA CECA	11.940
	RUSSIA FEDERAZIONE	21.938
	SPAGNA	291.657
	SVEZIA	1.756
	SVIZZERA	79.084
	TUNISIA	6.701
TURCHIA	5.019	
UNGHERIA	(*)	
USA	98.468	
VERONA Villafranca (a)	AUSTRIA	30.522
	BELGIO	26.317
	BOSNIA ED ERZEGOVINA	(*)
	CAPO VERDE	17.175
	CUBA	(*)
	DANIMARCA	4.857
	EGITTO	162.467
	FINLANDIA	(*)
	FRANCIA	74.407
	GERMANIA	160.299
	GRAN BRETAGNA	241.396
	GRECIA	90.688
	GUADALUPA	(*)
	IRLANDA	14.865
	ISLANDA	7.640
	ISRAELE	9.144
	ITALIA	824.552
	JUGOSLAVIA (Serbia e Montenegro)	3.065
	MAROCCO	(*)
	MESSICO	(*)
	OLANDA	24.017
	ROMANIA	51.729
	RUSSIA FEDERAZIONE	4.217
SENEGAL	1.006	
SPAGNA	244.426	
TUNISIA	98.089	
TURCHIA	14.316	

(*) Il traffico non è riportato perché ha operato una sola Compagnia Aerea

(a) I dati relativi a questo aeroporto hanno una affidabilità inferiore al 90%

TRAFFICO CHARTER DI ORIGINE/DESTINAZIONE

Le fonti e il metodo

L'analisi riguarda l'attività aerea charter internazionale da e per l'Italia nelle varie tipologie in cui essa si articola, secondo il disposto dell'art. 19 del Decreto del Ministro dei Trasporti 18 giugno 1981, attuativo della legge 11 dicembre 1980 n. 682, recante norme in materia di voli charter.

Dal computo sono stati esclusi i voli taxi ed ambulanza, nonché i voli classificati di Stato, in quanto non di stretto interesse dell'obiettivo perseguito, cioè dell'analisi del traffico generato dal turismo utilizzando il trasporto aereo commerciale.

Le elaborazioni per l'attività delle compagnie aeree italiane sono state effettuate sui consuntivi aeroportuali. I dati coprono il "volato" commerciale (numero tratte con passeggeri) e il "trasportato" (numero passeggeri).

Per l'attività delle compagnie aeree straniere la rilevazione è stata effettuata sugli atti di notifica, per quanto concerne i vettori aerei della Comunità Europea e sugli atti di autorizzazione rilasciati ai restanti vettori esteri (tenendo conto delle notifiche di successive cancellazioni e modifiche operative). Il numero dei passeggeri è stato stimato attribuendo un coefficiente di riempimento pari all' 85% ad ogni tratta commerciale, calcolato sulla capacità dell'aeromobile effettivamente impiegato da ciascuna compagnia aerea per ogni singolo volo o serie di voli (il suddetto coefficiente di riempimento scaturisce dai consuntivi mensili aeroportuali).

Si definiscono passeggeri OUTBOUND quelli che hanno viaggiato con voli charter originanti dall'Italia, computati sia in partenza che in arrivo; sono definiti passeggeri INBOUND quelli che hanno viaggiato con voli charter originanti dall'estero, computati sia in arrivo che in partenza. Ne consegue ad esempio che nella tabella CHA 1, nell'anno 2002 il numero di passeggeri che sono usciti dall'Italia con voli charter originanti dall'Italia, sono stati la metà del totale outbound riportato, cioè 2.754.536, mentre quelli che sono entrati in Italia con voli charter originanti dall'estero sono stati la metà del totale inbound riportato, cioè 1.472.004.

Origine del traffico lungo le direttrici principali - 2002

(arrivi + partenze)

Area di origine-destinazione	Tratte (n°)	Passeggeri (n°)	Passeggeri outbound				Passeggeri inbound			
			Vettori italiani	Vettori esteri	TOTALE outbound	Quota (%)	Vettori italiani	Vettori esteri	TOTALE inbound	Quota (%)
Europa e Bacino Mediterraneo	62.842	7.671.842	2.635.169	2.203.303	4.838.472	63,1	191.635	2.641.735	2.833.370	36,9
Nord Atlantico (Usa+Canada)	488	86.554	1.945	5.895	7.840	9,1	-	78.714	78.714	90,9
Altre Aree Intercontinentali	4.061	694.684	574.168	88.592	662.760	95,4	31.262	662	31.924	4,6
Totali	67.391	8.453.080	3.211.282	2.297.790	5.509.072	65,2	222.897	2.721.111	2.944.008	34,8

Note: Si definiscono passeggeri OUTBOUND gli arrivi più le partenze dei voli charter originanti dall'Italia, mentre sono passeggeri INBOUND gli arrivi più le partenze dei voli charter originanti dall'estero.

Nazionalità vettori per singola direttrice

(arrivi + partenze)

Area di origine-destinazione	Anno 2002			Anno 2001			Anno 2000		
	Vettori italiani	Vettori esteri	Totale passeggeri	Vettori italiani	Vettori esteri	Totale passeggeri	Vettori italiani	Vettori esteri	Totale passeggeri
Europa e Bacino Mediterraneo	2.826.804	4.845.038	7.671.842	2.224.398	4.785.045	7.009.443	2.342.266	5.148.360	7.490.626
Nord Atlantico (Usa+Canada)	1.945	84.609	86.554	941	81.219	82.160	1.598	78.825	80.423
Altre Aree Intercontinentali	605.430	89.254	694.684	679.254	75.895	755.149	902.936	62.644	965.580
Totali	3.434.179	5.018.901	8.453.080	2.904.593	4.942.159	7.846.752	3.246.800	5.289.829	8.536.629
	40,6%	59,4%	100,0%	37,0%	63,0%	100,0%	38,0%	62,0%	100,0%

Passeggeri charter internazionali da/per l'Italia - 2002
per aeroporti esteri di origine-destinazione

(arrivi+partenze)

Nazione / Città	Totale Passeggeri	Vettori ITALIANI			Vettori ESTERI		
		Inbound	Outbound	TOTALI	Inbound	Outbound	TOTALI
Austria	57.380	2.696	6.330	9.026	48.067	287	48.354
GRAZ	3.838	1.614	960	2.574	1.264	-	1.264
INNSBRUCK	5.607	-	-	-	5.607	-	5.607
KLAGENFURT	224	-	-	-	224	-	224
LINZ	4.615	1.082	1.015	2.097	2.518	-	2.518
SALISBURGO	7.065	-	173	173	6.892	-	6.892
VIENNA	36.031	-	4.182	4.182	31.562	287	31.849
Belgio	101.462	-	1.833	1.833	93.237	6.392	99.629
BRUXELLES	101.163	-	1.534	1.534	93.237	6.392	99.629
LIEGI	299	-	299	299	-	-	-
Danimarca	67.305	4.590	10.493	15.083	48.130	4.092	52.222
AARHUS	149	-	149	149	-	-	-
KARUP	1.535	-	-	-	1.535	-	1.535
COPENAGHEN	65.621	4.590	10.344	14.934	46.595	4.092	50.687
Finlanda	42.732	-	435	435	36.560	5.737	42.297
HELSINKI	42.732	-	435	435	36.560	5.737	42.297
Francia	392.686	29.973	94.592	124.565	204.716	63.405	268.121
AJACCIO	1.325	-	446	446	355	524	879
AVIGNONE	67	-	-	-	67	-	67
BORDEAUX	4.851	-	-	-	4.851	-	4.851
BREST	1.838	-	-	-	1.838	-	1.838
CALVI	267	-	141	141	126	-	126
CASTRES	191	-	-	-	191	-	191
DEAUVILLE	1.049	-	387	387	662	-	662
DIGIONE	111	-	-	-	111	-	111
DINARD	81	-	81	81	-	-	-
LE CASTELLET	178	-	-	-	178	-	178
LILLA	4.719	-	388	388	4.331	-	4.331
LORIENT	69	-	-	-	69	-	69
LOURDES	104.910	-	63.973	63.973	-	40.937	40.937
LIONE	24.080	7.209	3.241	10.450	13.630	-	13.630
MARSIGLIA	9.679	353	-	353	9.326	-	9.326
METZ	18.423	6.604	-	6.604	11.819	-	11.819
MONTPELLIER	268	-	-	-	268	-	268
MULHOUSE	5.449	-	-	-	5.449	-	5.449
NANTES	20.077	3.194	-	3.194	15.149	1.734	16.883
NIZZA	2.907	753	2.154	2.907	-	-	-
PARIGI	174.976	11.323	23.405	34.728	120.038	20.210	140.248
PAU	42	-	-	-	42	-	42
REIMS	216	-	-	-	216	-	216
ROUEN	253	-	-	-	253	-	253
STRASBURGO	1.761	213	376	589	1.172	-	1.172
TOLOSA	14.374	324	-	324	14.050	-	14.050
TOURS	44	-	-	-	44	-	44
VICHY	481	-	-	-	481	-	481
Germania	519.007	7.535	6.990	14.525	481.540	22.942	504.482
AMBURGO	28.342	327	-	327	25.138	2.877	28.015
AUGSBURG	2.318	-	-	-	2.318	-	2.318
BADEN BADEN	564	-	-	-	564	-	564
BERLINO	49.191	760	1.883	2.643	46.548	-	46.548
BREMEN	327	120	-	120	207	-	207
COLONIA	15.296	774	326	1.100	14.196	-	14.196
DORTMUND	768	-	341	341	427	-	427
DRESDA	6.504	108	1.069	1.177	5.166	161	5.327
DUSSELDORF	113.778	774	689	1.463	106.012	6.303	112.315
FRANCOFORTE	102.872	119	727	846	97.515	4.511	102.026
FRIEDRICHSHAFEN	1.900	-	-	-	1.900	-	1.900
GUETERSICH	89	-	-	-	89	-	89
HAHN	1.021	-	-	-	1.021	-	1.021
HANNOVER	16.930	2.876	796	3.672	11.209	2.049	13.258
HOF	233	-	-	-	233	-	233
KIEL	115	-	-	-	115	-	115
LIPSIA	20.627	-	103	103	17.921	2.603	20.524
MONACO	78.537	1.160	652	1.812	74.645	2.080	76.725
MUENSTER	982	-	-	-	982	-	982
NORIMBERGA	14.789	143	-	143	14.646	-	14.646
PADERBON	1.350	120	205	325	1.025	-	1.025
SAARBRUECKEN	2.464	-	-	-	2.464	-	2.464
STOCCARDA	59.577	254	199	453	56.766	2.358	59.124
ZWEIBRUECKEN	433	-	-	-	433	-	433

Passeggeri charter internazionali da/per l'Italia - 2002
per aeroporti esteri di origine-destinazione

(arrivi+partenze)

Nazione / Città	Totale Passeggeri	Vettori ITALIANI			Vettori ESTERI		
		Inbound	Outbound	TOTALI	Inbound	Outbound	TOTALI
Gran Bretagna	992.898	4.060	15.809	19.869	872.531	100.498	973.029
ABERDEEN	1.820	254	479	733	1.087	-	1.087
BELFAST	8.440	296	-	296	7.172	972	8.144
BIRMINGHAM	68.371	-	878	878	60.802	6.691	67.493
BLACKPOOL	610	-	-	-	610	-	610
BOURNEMOUTH	6.622	-	125	125	6.497	-	6.497
BRISTOL	40.480	-	290	290	35.729	4.461	40.190
CARDIFF	5.420	144	58	202	4.265	953	5.218
COVENTRY	372	-	-	-	372	-	372
EAST MIDLAND	17.067	-	-	-	16.568	499	17.067
EDINBURGO	11.594	-	6.334	6.334	5.193	67	5.260
EXETER	1.834	-	-	-	1.346	488	1.834
FARNBOROUGH	28	-	-	-	28	-	28
FORRES	236	-	-	-	236	-	236
GLASGOW	55.929	382	-	382	52.021	3.526	55.547
INVERNESS	117	-	117	117	-	-	-
JERSEY	911	-	445	445	466	-	466
LEEDS	7.048	277	1.145	1.422	5.327	299	5.626
LIVERPOOL	1.647	201	1.109	1.310	337	-	337
LONDRA	479.304	1.438	3.966	5.404	421.240	52.660	473.900
LYNEHAM	108	-	-	-	108	-	108
MANCHESTER	252.839	284	471	755	223.902	28.182	252.084
NEWCASTLE	30.373	288	392	680	27.993	1.700	29.693
NORWICH	772	-	-	-	772	-	772
TEESIDE	956	496	-	496	460	-	460
Grecia	589.979	-	409.631	409.631	1.167	179.181	180.348
ATENE	30.232	-	21.119	21.119	980	8.133	9.113
CORFU	6.503	-	6.503	6.503	-	-	-
HERAKLION	182.543	-	98.249	98.249	-	84.294	84.294
KARPATOS	7.109	-	6.192	6.192	-	917	917
KAVALA	612	-	53	53	-	559	559
KOS	36.563	-	28.854	28.854	187	7.522	7.709
LEMNOS	5.951	-	5.951	5.951	-	-	-
MIKONOS	66.119	-	60.281	60.281	-	5.838	5.838
PATRASSO	581	-	581	581	-	-	-
RODI	178.099	-	119.085	119.085	-	59.014	59.014
SAMOS	156	-	156	156	-	-	-
SKIATHOS	27.619	-	23.678	23.678	-	3.941	3.941
TESSALONICA	6.601	-	6.410	6.410	-	191	191
THIRA	40.077	-	31.844	31.844	-	8.233	8.233
ZANTE	1.214	-	675	675	-	539	539
Irlanda	121.641	612	24.389	25.001	76.942	19.698	96.640
CORK	1.508	-	1.250	1.250	258	-	258
DUBLINO	117.668	135	21.317	21.452	76.518	19.698	96.216
SHANNON	2.465	477	1.822	2.299	166	-	166
Lussemburgo	13.712	-	267	267	13.445	-	13.445
LUSSEMBURGO	13.712	-	267	267	13.445	-	13.445
Olanda	70.103	3.062	5.794	8.856	57.730	3.517	61.247
AMSTERDAM	65.103	2.924	4.573	7.497	54.089	3.517	57.606
EINDHOVEN	665	-	183	183	482	-	482
GRONINGEN	518	138	-	138	380	-	380
LEIDEN	158	-	-	-	158	-	158
MAASTRICH	769	-	627	627	142	-	142
ROTTERDAM	2.890	-	411	411	2.479	-	2.479
Portogallo	51.001	3.833	34.975	38.808	8.904	3.289	12.193
FARO	11.924	-	9.638	9.638	291	1.293	1.584
LISBONA	41.687	3.833	21.012	24.845	6.188	1.369	7.557
OPORTO	13.929	-	4.325	4.325	2.425	627	3.052
Spagna	1.429.144	18.044	770.302	788.346	58.667	582.131	640.798
ALICANTE	6.808	-	1.257	1.257	987	4.564	5.551
ALMERIA	1.366	-	651	651	244	471	715
ASTURIAS	932	-	167	167	765	-	765
BARCELLONA	58.416	8.905	25.914	34.819	10.318	13.279	23.597
BILBAO	3.109	347	380	727	1.755	627	2.382
FUERTEVENTURA	30.431	-	27.643	27.643	-	2.788	2.788
GERONA	1.113	-	1.063	1.063	31	19	50
GRANADA	796	-	-	-	796	-	796
IBIZA	386.064	-	257.979	257.979	-	128.085	128.085
LA CORUNA	784	-	658	658	-	126	126

Passeggeri charter internazionali da/per l'Italia - 2002
per aeroporti esteri di origine-destinazione

(arrivi+partenze)

Nazione / Città	Totale Passeggeri	Vettori ITALIANI			Vettori ESTERI		
		Inbound	Outbound	TOTALI	Inbound	Outbound	TOTALI
segue Spagna							
LANZAROTE	50.725	-	32.343	32.343	603	17.779	18.382
LAS PALMAS	87.353	-	58.451	58.451	-	28.902	28.902
MADRID	52.736	4.544	15.700	20.244	22.829	9.663	32.492
MAHON	105.236	-	75.961	75.961	-	29.275	29.275
MALAGA	135.900	859	58.826	59.685	1.844	74.371	76.215
PALMA	230.621	-	86.458	86.458	-	144.163	144.163
PAMPLONA	1.822	-	200	200	1.622	-	1.622
REUS	157	-	157	157	-	-	-
SANTANDER	324	-	-	-	324	-	324
SANTIAGO de COMPOSTELA	3.953	-	632	632	2.570	751	3.321
SARAGOZZA	2.021	-	1.316	1.316	705	-	705
SIVIGLIA	17.411	1.090	10.672	11.762	4.460	1.189	5.649
TENERIFE	236.932	-	110.951	110.951	-	125.981	125.981
VALENCIA	10.390	2.299	1.128	3.427	6.865	98	6.963
VALLADOLID	2.533	-	1.633	1.633	900	-	900
VIGO	649	-	-	-	649	-	649
VITORIA	562	-	162	162	400	-	400
Svezia	166.562	-	1.144	1.144	145.471	19.947	165.418
GOTHEBURG	33.885	-	-	-	32.110	1.775	33.885
HELSINGBORG	30	-	-	-	30	-	30
KARLSTADT	405	-	-	-	405	-	405
LULEA	374	-	374	374	-	-	-
MALMOE	2.665	-	-	-	2.665	-	2.665
STOCCOLMA	129.203	-	770	770	110.261	18.172	128.433
-	-	-	-	-	-	-	-
Totale Unione Europea	4.615.612	74.405	1.382.984	1.457.389	2.147.107	1.011.116	3.158.223
Albania	8.548	-	8.047	8.047	-	501	501
TIRANA	8.548	-	8.047	8.047	-	501	501
Algeria	697	-	-	-	303	394	697
ALGERI	303	-	-	-	303	-	303
ORANO	128	-	-	-	-	128	128
TINDOUF	266	-	-	-	-	266	266
Azerbaijan	318	-	318	318	-	-	-
BAKU	318	-	318	318	-	-	-
Bielorussia	57.821	12.533	89	12.622	45.199	-	45.199
GOMEL	18.302	6.944	-	6.944	11.358	-	11.358
MINSK	39.519	5.589	89	5.678	33.841	-	33.841
Bosnia ed Erzegovina	14.506	-	14.506	14.506	-	-	-
MOSTAR	809	-	809	809	-	-	-
SARAJEVO	13.697	-	13697	13.697	-	-	-
Bulgaria	253	-	66	66	187	-	187
PLOVDIV	66	-	66	66	-	-	-
SOFIA	187	-	-	-	187	0	187
Cipro	297	-	297	297	-	-	-
LARNACA	170	-	170	170	-	-	-
PAPHOS	127	-	127	127	-	-	-
Croatia	10.534	-	6.800	6.800	1.517	2.217	3.734
BOL	1.051	-	-	-	499	552	1.051
DUBROVNIK	865	-	445	445	-	420	420
SPALATO	3.834	-	1.848	1.848	827	1.159	1.986
ZAGABRIA	277	-	-	-	191	86	277
ZADAR	4.507	-	4.507	4.507	-	-	-
Egitto	1.381.996	-	983.632	983.632	-	398.364	398.364
ASWAN	53	-	53	53	-	-	-
CAIRO	43.905	-	14.907	14.907	-	28.998	28.998
BORGEL ARAB	554	-	554	554	-	-	-
HURGADA	165.042	-	112.216	112.216	-	52.826	52.826
LUXOR	105.616	-	57.808	57.808	-	47.808	47.808
MARSALAM	114.579	-	109.727	109.727	-	4.852	4.852
SHARM EL SHEIKH	952.247	-	688.367	688.367	-	263.880	263.880

Passeggeri charter internazionali da/per l'Italia - 2002
per aeroporti esteri di origine-destinazione

(arrivi+partenze)

Nazione / Città	Totale Passeggeri	Vettori ITALIANI			Vettori ESTERI		
		Inbound	Outbound	TOTALI	Inbound	Outbound	TOTALI
Estonia	2.667	-	-	-	2.667	-	2.667
TALLIN	2.667	-	-	-	2.667	-	2.667
Georgia	967	-	224	224	743	-	743
TBLISI	967	-	224	224	743	-	743
Islanda	12.078	-	8.759	8.759	2.326	993	3.319
REYKJAVIK	12.078	-	8.759	8.759	2.326	993	3.319
Israele	117.478	65.526	-	65.526	51.952	-	51.952
TEL AVIV	117.478	65.526	-	65.526	51.952	-	51.952
Jugoslavia (Serbia e Mont.)	56.517	-	50.250	50.250	4.227	2.040	6.267
BELGRADO	1.865	-	313	313	1.552	-	1.552
PODGORICA	4.715	-	-	-	2.675	2.040	4.715
PRISTINA	49.937	-	49.937	49.937	-	-	-
Kazakistan	4.378	-	-	-	430	3.948	4.378
AKMOLA	21	-	-	-	21	-	21
ALMATY	409	-	-	-	409	-	409
URALSK	3.948	-	-	-	-	3.948	3.948
Lettonia	392	-	288	288	104	-	104
RIGA	392	-	288	288	104	-	104
Libano	3.827	1.646	-	1.646	2.181	-	2.181
BEIRUT	3.827	1.646	-	1.646	2.181	-	2.181
Libia	790	-	298	298	492	-	492
GHAT	196	-	196	196	-	-	-
TRIPOLI	594	-	102	102	492	-	492
Lituania	165	-	-	-	165	-	165
VILNIUS	165	-	-	-	165	-	165
Macedonia	25	-	25	25	-	-	-
SKOPJE	25	-	25	25	-	-	-
Malta	17.578	-	4.523	4.523	6.223	6.832	13.055
MALTA	17.578	-	4.523	4.523	6.223	6.832	13.055
Marocco	76.164	-	2.818	2.818	-	73.346	73.346
AGADIR	18.632	-	-	-	-	18.632	18.632
CASABLANCA	870	-	-	-	-	870	870
MARRAKECH	56.270	-	2.678	2.678	-	53.592	53.592
OUARZAZATE	140	-	140	140	-	-	-
TANGERI	252	-	-	-	-	252	252
Norvegia	35.578	-	1.957	1.957	31.034	2.587	33.621
BERGEN	332	-	332	332	-	-	-
OSLO	32.493	-	-	-	29.906	2.587	32.493
SANDEFJORD	409	-	-	-	409	-	409
STAVANGER	250	-	-	-	250	-	250
TRONDHEIM	2.094	-	1.625	1.625	469	-	469
Polonia	11.030	-	437	437	10.148	445	10.593
CRACOVIA	600	-	271	271	329	-	329
KATOVICE	53	-	-	-	-	53	53
POZNAN	592	-	-	-	592	-	592
VARSAVIA	9.785	-	166	166	9.227	392	9.619
Repubblica Ceca	59.269	-	14.629	14.629	17.835	26.805	44.640
PRAGA	59.269	-	14.629	14.629	17.835	26.805	44.640

Passeggeri charter internazionali da/per l'Italia - 2002
per aeroporti esteri di origine-destinazione

(arrivi+partenze)

Nazione / Città	Totale Passeggeri	Vettori ITALIANI			Vettori ESTERI		
		Inbound	Outbound	TOTALI	Inbound	Outbound	TOTALI
Repubblica Slovacca	686	-	27	27	659	-	659
KOSICE	34	-	-	-	34	-	34
BRATISLAVA	652	-	27	27	625	-	625
Romania	126.700	602	5.801	6.403	20.945	99.352	120.297
ARAD	10.974	66	470	536	1.552	8.886	10.438
BACAU	2.144	-	-	-	145	1.999	2.144
BUCAREST	33.357	234	3.215	3.449	3.934	25.974	29.908
CLUJ	4.717	-	-	-	206	4.511	4.717
COSTANZA	693	-	-	-	-	693	693
ORADEA	8.038	112	761	873	1.069	6.096	7.165
SIBIUS	2.013	-	-	-	146	1.867	2.013
TIMISOARA	64.764	190	1.355	1.545	13.893	49.326	63.219
Russia Federazione	174.682	-	26.145	26.145	141.693	6.844	148.537
JEKATERINBURG	998	-	-	-	998	-	998
MOSCA	133.477	-	10.973	10.973	119.123	3.381	122.504
ROSTOV	6.495	-	-	-	6.495	-	6.495
SAN PIETROBURGO	32.415	-	15.172	15.172	13.780	3.463	17.243
SURGUT	1.297	-	-	-	1.297	-	1.297
Slovenia	5.529	-	-	-	5.529	-	5.529
LUBIANA	5.529	-	-	-	5.529	-	5.529
Svizzera	122.883	29.521	393	29.914	92.734	235	92.969
ALTENRHEIN	166	-	-	-	166	-	166
BASILEA	9.408	-	-	-	9.173	235	9.408
BERNA	137	-	-	-	137	-	137
GINEVRA	15.961	10.837	393	11.230	4.731	-	4.731
ZURIGO	97.211	18.684	-	18.684	78.527	-	78.527
Tunisia	551.691	-	71.126	71.126	-	480.565	480.565
BIZERTA	228	-	228	228	-	-	-
DJERBA	272.260	-	46.786	46.786	-	225.474	225.474
MONASTIR	214.548	-	21.017	21.017	-	193.531	193.531
SFAX	127	-	-	-	-	127	127
TABARKA	7.907	-	2.638	2.638	-	5.269	5.269
TOZEUR	1.597	-	316	316	-	1.281	1.281
TUNISI	55.024	-	141	141	-	54.883	54.883
Turchia	155.323	-	43.876	43.876	27.231	84.216	111.447
ANKARA	490	-	-	-	360	130	490
ANTALYA	74.792	-	27.214	27.214	3.602	43.976	47.578
BODRUM	15.517	-	3.508	3.508	310	11.699	12.009
DALAMAN	3.179	-	2.944	2.944	-	235	235
ISTAMBUL	45.875	-	6.065	6.065	22.477	17.333	39.810
IZMIR	15.470	-	4.145	4.145	482	10.843	11.325
Ukraina	28.497	7.402	-	7.402	20.435	660	21.095
DNEPROPETROVSK	145	-	-	-	145	-	145
DONETSK	157	-	-	-	157	-	157
IVANO FRANKOVSK	60	-	-	-	60	-	60
KIEV	26.460	6.577	-	6.577	19.883	-	19.883
LVOV	686	616	-	616	70	-	70
NIKOLAEV	209	209	-	209	-	-	-
SINFEROPOLI	780	-	-	-	120	660	780
Ungheria	16.366	-	6.854	6.854	7.669	1.843	9.512
BUDAPEST	16.366	-	6.854	6.854	7.669	1.843	9.512
Totale Europa non U.E. e Bacino Mediterraneo	3.056.230	117.230	1.252.185	1.369.415	494.628	1.192.187	1.686.815
Totale Europa e Bacino Mediterraneo	7.671.842	191.635	2.635.169	2.826.804	2.641.735	2.203.303	4.845.038
Canada	82.040	-	1.041	1.041	77.361	3.638	80.999
GOOSE BAY	222	-	-	-	-	222	222
MONTREAL	13.500	-	242	242	11.919	1.339	13.258
TORONTO	68.318	-	799	799	65.442	2.077	67.519

Passeggeri charter internazionali da/per l'Italia - 2002
per aeroporti esteri di origine-destinazione

(arrivi+partenze)

Nazione / Città	Totale Passeggeri	Vettori ITALIANI			Vettori ESTERI		
		Inbound	Outbound	TOTALI	Inbound	Outbound	TOTALI
Usa	4.514	-	904	904	1.353	2.257	3.610
ATLANTA	129	-	-	-	129	-	129
BALTIMORA	453	-	-	-	310	143	453
BOSTON	275	-	275	275	-	-	275
MIAMI	914	-	-	-	914	-	914
NEWARK	2.163	-	584	584	-	1.579	2.163
NEW YORK	45	-	45	45	-	-	45
PROVIDENCE	535	-	-	-	-	535	535
Totale Nord Atlantico	86.554	-	1.945	1.945	78.714	5.895	84.609
Antigua e Barbuda	262	-	262	262	-	-	-
ANTIGUA	262	-	262	262	-	-	-
Arabia Saudita	662	-	-	-	662	-	662
JEDDAH	471	-	-	-	471	-	471
RIYADH	191	-	-	-	191	-	191
Birmania	1.200	-	1.200	1.200	-	-	-
YANGON	1.200	-	1.200	1.200	-	-	-
Brasile	30.198	-	30.198	30.198	-	-	-
FORTALEZA	5.498	-	5.498	5.498	-	-	-
MACEIO	9.697	-	9.697	9.697	-	-	-
NATAL	11.805	-	11.805	11.805	-	-	-
RECIFE	3.198	-	3.198	3.198	-	-	-
Capo Verde	89.594	-	61.830	61.830	-	27.764	27.764
SAL	89.594	-	61.830	61.830	-	27.764	27.764
Colombia	3.375	-	3.375	3.375	-	-	-
S ANDRES ISL	3.375	-	3.375	3.375	-	-	-
Costa D'Avorio	5.123	-	5.123	5.123	-	-	-
ABIDJAN	5.123	-	5.123	5.123	-	-	-
Cuba	53.910	-	53.523	53.523	-	387	387
CAMAGUEY	4.477	-	4.477	4.477	-	-	-
CAYO LARGO DEL SUIR	628	-	628	628	-	-	-
CIEGO DE AVILA	5.521	-	5.521	5.521	-	-	-
HAVANA	8.374	-	7.987	7.987	-	387	387
HOLGUIN	14.304	-	14.304	14.304	-	-	-
VARADERO	20.606	-	20.606	20.606	-	-	-
Emirati Arabi	702	-	702	702	-	-	-
DUBAI	702	-	702	702	-	-	-
Giamaica	912	-	912	912	-	-	-
MONTEGO BAY	912	-	912	912	-	-	-
Giappone	31.568	31.262	306	31.568	-	-	-
FUKUOKA	1.237	1.237	-	1.237	-	-	-
FUKUSHIMA	594	594	-	594	-	-	-
HAKODATE	273	273	-	273	-	-	-
HIROSHIMA	740	740	-	740	-	-	-
KAGOSHIMA	976	976	-	976	-	-	-
KUSHIRO	270	270	-	270	-	-	-
NAGASAKI	648	648	-	648	-	-	-
NAGOYA	3.346	3.346	-	3.346	-	-	-
NIIGATA	4.866	4.866	-	4.866	-	-	-
OITA	787	787	-	787	-	-	-
OKINAWA	738	738	-	738	-	-	-
OSAKA	3.379	3.379	-	3.379	-	-	-
SAPPORO	5.855	5.665	190	5.855	-	-	-
SENDAJ	2.492	2.376	116	2.492	-	-	-
TAKAMATSU	119	119	-	119	-	-	-
TOKIO	5.004	5.004	-	5.004	-	-	-
TOYAMA	244	244	-	244	-	-	-

Passeggeri charter internazionali da/per l'Italia - 2002
per aeroporti esteri di origine-destinazione

(arrivi+partenze)

Nazione / Città	Totale Passeggeri	Vettori ITALIANI			Vettori ESTERI		
		Inbound	Outbound	TOTALI	Inbound	Outbound	TOTALI
Guadalupe	33.133	-	33.133	33.133	-	-	-
POINTE A PITRE	33.133	-	33.133	33.133	-	-	-
Honduras	13.328	-	13.328	13.328	-	-	-
ROATAN	13.328	-	13.328	13.328	-	-	-
Kenya	72.213	-	37.994	37.994	-	34.219	34.219
MOMBASA	72.213	-	37.994	37.994	-	34.219	34.219
Maldive	70.887	-	70.887	70.887	-	-	-
MAHE	70.887	-	70.887	70.887	-	-	-
Mauritania	66	-	66	66	-	-	-
NOUAKCHOTT	66	-	66	66	-	-	-
Mauritius	198	-	198	198	-	-	-
MAURITIUS	198	-	198	198	-	-	-
Messico	131.861	-	131.741	131.741	-	120	120
CANCUN	117.598	-	117.598	117.598	-	-	-
MERIDA	14.143	-	14.143	14.143	-	-	-
MESSICO	120	-	-	-	-	120	120
Nigeria	2.002	-	1.907	1.907	-	95	95
LAGOS	2.002	-	1.907	1.907	-	95	95
Panama	7.656	-	7.656	7.656	-	-	-
PANAMA	7.656	-	7.656	7.656	-	-	-
Qatar	40	-	-	-	-	40	40
DOHA	40	-	-	-	-	40	40
Repubblica Dominicana	86.353	-	85.367	85.367	-	986	986
LA ROMANA	27.552	-	27.552	27.552	-	-	-
PUERTO PLATA	11.934	-	11.934	11.934	-	-	-
PUNTA CANA	45.514	-	44.528	44.528	-	986	986
SANTO DOMINGO	1.353	-	1.353	1.353	-	-	-
Seychelles	914	-	-	-	-	914	914
SEZ	914	-	-	-	-	914	914
Senegal	6.995	-	5.365	5.365	-	1.630	1.630
CAP SKIRRING	2.370	-	1.356	1.356	-	1.014	1.014
DAKAR	4.625	-	4.009	4.009	-	616	616
Sri Lanka (Ceylon)	3.722	-	3.722	3.722	-	-	-
COLOMBO	3.722	-	3.722	3.722	-	-	-
Tailandia	15.954	-	15.558	15.558	-	396	396
BANGKOK	396	-	-	-	-	396	396
PHUKET	15.558	-	15.558	15.558	-	-	-
Tanzania	31.856	-	9.815	9.815	-	22.041	22.041
ZANZIBAR	31.856	-	9.815	9.815	-	22.041	22.041
Totale altre Aree Intercontinentali	694.684	31.262	574.168	605.430	662	88.592	89.254
Totale Passeggeri Internazionali	8.453.080	222.897	3.211.282	3.434.179	2.721.111	2.297.790	5.018.901

Traffico charter internazionale per paese di origine-destinazione

(arrivi+partenze)

	Passeggeri - 2002			Passeggeri - 2001			Passeggeri - 2000		
	Outbound	Inbound	Totale	Outbound	Inbound	Totale	Outbound	Inbound	Totale
Totale Italia-Mondo	5.509.072	2.944.008	8.453.080	5.124.543	2.722.209	7.846.752	5.650.865	2.885.764	8.536.629
			7,7			-8,1			16,7
			Variazione 2002/2001 (%)			Variazione 2001/2000 (%)			Variazione 2000/1999 (%)

PAESI	Passeggeri - 2002			Passeggeri - 2001			Passeggeri - 2000		
	Outbound	Inbound	Totale	Outbound	Inbound	Totale	Outbound	Inbound	Totale
Austria	6.617	50.763	57.380	9.857	75.158	85.015	9.880	61.316	71.196
Belgio	8.225	93.237	101.462	7.301	102.017	109.318	15.407	108.860	124.267
Danimarca	14.585	52.720	67.305	8.570	44.364	52.934	15.374	70.078	85.452
Finlandia	6.172	36.560	42.732	486	60.161	60.647	156	57.964	58.120
Francia	157.997	234.689	392.686	149.685	214.626	364.311	165.663	281.061	446.724
Germania	29.932	489.075	519.007	24.057	423.391	447.448	56.045	514.006	570.051
Gran Bretagna	116.307	876.591	992.898	71.535	883.712	955.247	92.756	904.125	996.881
Grecia	588.812	1.167	589.979	603.731	1.359	605.090	559.750	1.205	560.955
Irlanda	44.087	77.554	121.641	39.903	58.781	98.684	46.058	52.697	98.755
Lussemburgo	267	13.445	13.712	-	18.842	18.842	75	17.746	17.821
Olanda	9.311	60.792	70.103	5.908	48.388	54.296	8.246	55.559	63.805
Portogallo	38.264	12.737	51.001	53.606	13.934	67.540	41.886	11.959	53.845
Spagna	1.352.433	76.711	1.429.144	1.081.447	49.385	1.130.832	1.001.592	96.943	1.098.535
Svezia	21.091	145.471	166.562	22.417	130.647	153.064	23.168	108.948	132.116
Totale Unione Europea	2.394.100	2.221.512	4.615.612	2.078.503	2.124.765	4.203.268	2.036.056	2.342.467	4.378.523
			9,8			-4,0			2,8
			Variazione 2002/2001 (%)			Variazione 2001/2000 (%)			Variazione 2000/1999 (%)

Note: Si definiscono passeggeri OUTBOUND gli arrivi più le partenze dei voli charter originanti dall'Italia, mentre sono passeggeri INBOUND gli arrivi più le partenze dei voli charter originanti dall'estero.

Traffico charter internazionale per paese di origine-destinazione

(arrivi+partenze)

PAESI	Passeggeri - 2002			Passeggeri - 2001			Passeggeri - 2000			Variazione 2000/1999 (%)		
	Outbound	Inbound	Totale	Variazione 2002/2001 (%)	Outbound	Inbound	Totale	Variazione 2001/2000 (%)	Outbound		Inbound	Totale
Albania	8.548	-	8.548	-18,5	9.779	703	10.482	-10,7	11.351	383	11.734	102,8
Algeria	394	303	697	n.s.	362	-	362	n.s.	299	-	299	n.s.
Armenia	-	-	-	n.s.	381	439	820	n.s.	-	-	-	-
Azerbaijan	318	-	318	n.s.	-	-	-	-	-	-	-	-
Bielorussia	89	57.732	57.821	24,6	-	46.401	46.401	0,4	1.149	45.057	46.206	-16,1
Bosnia	14.506	-	14.506	6,1	13.446	222	13.668	1,3	13.495	-	13.495	53,7
Bulgaria	66	187	253	n.s.	359	2.156	2.515	2,4	1.394	1.061	2.455	n.s.
Cipro	297	-	297	n.s.	16.088	623	16.711	-1,3	16.405	520	16.925	219,8
Croazia	9.017	1.517	10.534	54,9	5.224	1.575	6.799	-17,5	2.594	5.649	8.243	86,3
Egitto	1.381.996	-	1.381.996	24,3	1.111.478	-	1.111.478	-17,7	1.350.884	-	1.350.884	40,5
Eritrea	-	-	-	n.s.	3.665	-	3.665	n.s.	-	-	-	-
Estonia	-	2.667	2.667	n.s.	156	169	325	n.s.	-	578	578	n.s.
Georgia	224	743	967	n.s.	224	395	619	n.s.	88	493	581	n.s.
Islanda	9.752	2.326	12.078	-6,9	5.552	7.421	12.973	21,8	3.864	6.783	10.647	208,7
Israele	-	117.478	117.478	13,7	13.270	90.017	103.287	-60,4	204.204	56.364	260.568	95,7
Jugoslavia (Serbia e Montenegro)	52.290	4.227	56.517	14,9	44.537	4.648	49.185	424,1	630	8.754	9.384	326,2
Kazakistan	3.948	430	4.378	-8,4	4.544	234	4.778	-0,8	2.895	1.921	4.816	180,3
Kirghizistan	-	-	-	n.s.	144	280	424	n.s.	-	150	150	n.s.
Kosovo	-	-	-	-	-	-	-	-	7.889	-	7.889	n.s.
Lettonia	288	104	392	n.s.	-	285	285	n.s.	123	1.913	2.036	-71,9
Libano	-	3.827	3.827	1,1	-	3.786	3.786	n.s.	-	468	468	n.s.
Libia	298	492	790	n.s.	177	-	177	n.s.	46	62	108	n.s.
Lituania	-	165	165	n.s.	1.868	2.836	4.704	215,3	1.492	-	1.492	1,7
Macedonia	25	-	25	n.s.	49	83	132	n.s.	22.810	1.071	23.881	61,0
Malta	11.355	6.223	17.578	7,2	5.958	10.439	16.397	-40,3	20.564	6.897	27.461	94,1
Marocco	76.164	-	76.164	-24,4	100.705	-	100.705	-17,1	121.477	-	121.477	33,4
Moldavia	-	-	-	n.s.	-	123	123	n.s.	325	351	676	n.s.
Norvegia	4.544	31.034	35.578	19,3	3.551	26.264	29.815	-7,5	3.024	29.197	32.221	0,0
Polonia	882	10.148	11.030	-7,3	5.246	6.651	11.897	47,9	2.118	5.926	8.044	65,4
Repubblica Ceca	41.434	17.835	59.269	-2,3	46.283	14.374	60.657	11,4	33.172	21.257	54.429	67,5
Repubblica Slovacca	27	659	686	n.s.	-	46	46	n.s.	-	1.286	1.286	-27,3
Romania	105.153	21.547	126.700	-9,0	105.729	33.491	139.220	9,6	88.292	38.728	127.020	223,2
Russia	32.989	141.693	174.682	49,2	10.418	106.651	117.069	55,0	8.578	66.929	75.507	-11,2
Siria	-	-	-	n.s.	1.255	-	1.255	-67,6	3.877	-	3.877	201,7
Slovenia	-	5.529	5.529	27,8	-	4.325	4.325	-30,6	216	6.020	6.236	222,4
Svizzera	628	122.255	122.883	23,4	412	99.147	99.559	-3,1	5.200	97.520	102.720	30,5
Tunisia	551.691	-	551.691	-9,6	610.235	-	610.235	1,0	604.454	-	604.454	25,1
Turchia	128.092	27.231	155.323	-14,7	154.423	27.763	182.186	29,8	101.355	38.980	140.335	468,2
Turkmenistan	-	-	-	-	-	-	-	n.s.	-	25	25	n.s.
Ukraina	660	27.837	28.497	22,3	1.360	21.947	23.307	4,6	857	21.415	22.272	20,7
Ungheria	8.697	7.669	16.366	3,6	10.015	5.788	15.803	40,8	6.036	5.188	11.224	63,1
Totale Europa non U.E. e Bacino Mediterraneo	2.444.372	611.858	3.056.230	8,9	2.286.716	519.459	2.806.175	-9,8	2.641.157	470.946	3.112.103	46,3
Totale Europa e Bacino Mediterraneo	4.838.472	2.833.370	7.671.842	9,5	4.365.219	2.644.224	7.009.443	-6,4	4.677.213	2.813.413	7.490.626	17,3

Note: Si definiscono passeggeri OUTBOUND gli arrivi più le partenze dei voli charter originanti dall'Italia, mentre sono passeggeri INBOUND gli arrivi più le partenze dei voli charter originanti dall'estero.
n.s. = percentuale non significativa in quanto relativa a valori di traffico troppo bassi (< di 1.000 passeggeri)

Traffico charter internazionale per paese di origine-destinazione

(arrivi+partenze)

PAESI	Passeggeri - 2002			Passeggeri - 2001			Passeggeri - 2000					
	Outbound	Inbound	Totale	Variazione 2002/2001 (%)	Outbound	Inbound	Totale	Variazione 2001/2000 (%)	Outbound	Inbound	Totale	Variazione 2000/1999 (%)
Canada	4.679	77.361	82.040	41,2	5.054	53.033	58.087	-13,5	6.777	60.394	67.171	24,0
Usa	3.161	1.353	4.514	-81,2	660	23.413	24.073	81,7	1.598	11.654	13.252	-2,5
Totale Nord Atlantico	7.840	78.714	86.554	5,3	5.714	76.446	82.160	2,2	8.375	72.048	80.423	18,7
PAESI	Passeggeri - 2002			Passeggeri - 2001			Passeggeri - 2000					
	Outbound	Inbound	Totale	Variazione 2002/2001 (%)	Outbound	Inbound	Totale	Variazione 2001/2000 (%)	Outbound	Inbound	Totale	Variazione 2000/1999 (%)
Antigua	262	-	262	n.s.	-	-	-	-	-	-	-	n.s.
Antille	-	-	-	n.s.	3.019	-	3.019	-28,3	4.209	-	4.209	-31,7
Arabia Saudita	-	662	662	n.s.	-	1.539	1.539	n.s.	-	-	-	n.s.
Australia	-	-	-	-	-	-	-	-	-	-	-	n.s.
Bahamas	-	-	-	n.s.	2.447	-	2.447	0,7	2.431	-	2.431	-45,5
Bahreïn	-	-	-	-	-	-	-	-	-	-	-	n.s.
Barbados	-	-	-	-	-	-	-	n.s.	928	-	928	n.s.
Birmania	1.200	-	1.200	n.s.	-	-	-	-	-	-	-	-
Brasile	30.198	-	30.198	6,8	28.279	-	28.279	2,9	27.472	-	27.472	24,2
Capo Verde	89.594	-	89.594	4,8	85.459	-	85.459	47,0	58.121	-	58.121	176,8
Cina Popolare	-	-	-	-	-	-	-	n.s.	173	-	173	n.s.
Colombia	3.375	-	3.375	-61,9	8.866	-	8.866	43,2	6.192	-	6.192	n.s.
Costa d'Avorio	5.123	-	5.123	n.s.	639	-	639	n.s.	2.623	-	2.623	-42,0
Cuba	53.910	-	53.910	-47,8	103.333	-	103.333	-29,7	146.929	-	146.929	0,6
Emirati Arabi	702	-	702	n.s.	290	-	290	n.s.	208	-	208	n.s.
Giappone	306	31.262	31.568	40,5	22.469	-	22.469	47,2	15.269	-	15.269	135,7
Giordania	-	-	-	n.s.	9.146	-	9.146	-65,1	26.204	-	26.204	164,3
Guadalupa	33.133	-	33.133	10,1	30.088	-	30.088	-1,1	30.435	-	30.435	7,2
Honduras	13.328	-	13.328	90,4	7.000	-	7.000	80,1	3.887	-	3.887	186,4
Iraq	-	-	-	n.s.	48	-	48	n.s.	-	-	-	-
Jamaica	912	-	912	n.s.	5.509	-	5.509	-54,7	12.174	-	12.174	73,7
Kenia	72.213	-	72.213	35,5	53.291	-	53.291	-12,9	61.187	-	61.187	40,8
Malawi	-	-	-	-	-	-	-	-	485	-	485	n.s.
Maldivi	70.887	-	70.887	-8,4	77.421	-	77.421	-37,5	123.802	-	123.802	-5,3
Martinica	-	-	-	-	-	-	-	n.s.	1.167	-	1.167	n.s.
Mauritania	66	-	66	n.s.	-	-	-	-	-	-	-	-
Mauritius Isole	198	-	198	n.s.	-	-	-	n.s.	338	-	338	n.s.
Messico	131.861	-	131.861	-22,7	170.493	-	170.493	-30,9	246.886	-	246.886	17,6
Nigeria	2.002	-	2.002	54,0	1.300	-	1.300	n.s.	333	-	333	n.s.
Panama	7.656	-	7.656	225,9	2.349	-	2.349	n.s.	-	-	-	-
Qatar	40	-	40	n.s.	-	-	-	-	-	-	-	-
Repubblica Sudafricana	-	-	-	-	-	-	-	n.s.	-	303	303	n.s.
Santo Domingo	86.353	-	86.353	-20,4	108.513	-	108.513	-24,4	143.578	-	143.578	2,5
Senegal	6.995	-	6.995	10,7	6.321	-	6.321	-1,0	6.383	-	6.383	-7,1
Seychelles	-	-	-	-	-	-	-	-	-	-	-	-
Sri Lanka	3.722	-	3.722	25,2	2.974	-	2.974	-44,2	5.326	-	5.326	-56,6
Tanzania	31.856	-	31.856	36,8	23.282	-	23.282	-35,0	35.820	-	35.820	-23,4
Thailandia	15.954	-	15.954	n.s.	564	-	564	n.s.	1.612	-	1.612	n.s.
Turks and Caicos Isole	-	-	-	-	-	-	-	n.s.	1.105	-	1.105	n.s.
Uganda	-	-	-	n.s.	510	-	510	n.s.	-	-	-	-
Totale Altre Aree Interc.	662.760	31.924	694.684	-8,0	753.610	1.539	755.149	-21,8	965.277	303	965.580	12,4

Note: Si definiscono passeggeri OUTBOUND gli arrivi più le partenze dei voli charter originanti dall'Italia, mentre sono passeggeri INBOUND gli arrivi più le partenze dei voli charter originanti dall'estero.

n.s. = percentuale non significativa in quanto relativa a valori di traffico troppo bassi (< di 1.000 passeggeri)

Traffico charter internazionale per regioni italiane di origine-destinazione
Vettori ITALIANI ed ESTERI
(arrivi+partenze)

Regioni	Passeggeri - 2002				Passeggeri - 2001				Passeggeri - 2000			
	Outbound	Inbound	Totale	Variazione 2002/2001 (%)	Outbound	Inbound	Totale	Variazione 2001/2000 (%)	Outbound	Inbound	Totale	Variazione 2000/1999 (%)
Abruzzo	3.672	16.520	20.192	18,7	3.583	13.427	17.010	-17,1	2.152	18.364	20.516	110,5
Calabria	5.139	97.587	102.726	43,8	3.737	67.678	71.415	10,2	3.042	61.781	64.823	53,2
Campania	158.051	488.519	646.570	20,0	100.890	437.810	538.700	-10,6	158.675	443.933	602.608	11,2
Emilia Romagna	641.851	240.130	881.981	1,8	635.392	231.157	866.549	-8,3	699.780	245.611	945.391	18,8
Friuli Venezia Giulia	34.413	20.548	54.961	-3,4	51.295	5.614	56.909	21,9	19.841	26.861	46.702	-13,1
Lazio	736.221	350.450	1.086.671	14,3	643.491	307.111	950.602	-10,4	693.084	368.242	1.061.326	14,3
Liguria	5.968	14.971	20.939	49,8	1.579	12.399	13.978	-27,3	6.669	12.567	19.236	-12,3
Lombardia	2.708.388	215.784	2.924.172	5,9	2.603.394	158.653	2.762.047	-9,5	2.819.421	232.664	3.052.085	18,0
Marche	24.160	15.087	39.247	10,1	14.999	20.632	35.631	-24,8	15.732	31.660	47.392	120,2
Piemonte	49.603	186.923	236.526	6,7	54.241	167.464	221.705	1,2	57.235	161.934	219.169	-8,7
Puglia	15.362	38.113	53.475	58,6	12.041	21.686	33.727	-29,6	7.145	40.795	47.940	30,9
Sardegna	29.534	194.640	224.174	18,0	15.679	174.322	190.001	-19,5	47.786	188.366	236.152	51,1
Sicilia	176.993	580.962	757.955	3,4	139.195	593.738	732.933	-4,3	188.414	577.781	766.195	3,2
Toscana	63.290	79.947	143.237	0,7	72.326	69.927	142.253	-8,6	60.823	94.735	155.558	18,3
Trentino	27.569	2.308	29.877	n.s.	-	49	49	n.s.	355	57	412	n.s.
Umbria	-	-	-	n.s.	-	401	401	n.s.	-	-	-	-
Veneto	828.858	401.519	1.230.377	1,4	772.701	440.141	1.212.842	-3,1	870.711	380.413	1.251.124	24,5
Totale Italia	5.509.072	2.944.008	8.453.080	7,7	5.124.543	2.722.209	7.846.752	-8,1	5.650.865	2.885.764	8.536.629	16,7

Note: Si definiscono passeggeri OUTBOUND gli arrivi più le partenze dei voli charter originanti dall'Italia, mentre sono passeggeri INBOUND gli arrivi più le partenze dei voli charter originanti dall'estero.

n.s. = percentuale non significativa in quanto relativa a valori di traffico troppo bassi (< di 1.000 passeggeri)

Traffico charter internazionale per regioni italiane di origine-destinazione
Vettori ITALIANI
(arrivi+partenze)

Regioni	Passeggeri - 2002				Passeggeri - 2001				Passeggeri - 2000			
	Outbound	Inbound	Totale	Variazione 2002/2001 (%)	Outbound	Inbound	Totale	Variazione 2001/2000 (%)	Outbound	Inbound	Totale	Variazione 2000/1999 (%)
Abruzzo	-	-	-	n.s.	0	1.118	1.118	n.s.	-	-	-	-
Calabria	413	246	659	n.s.	-	750	750	n.s.	104	-	104	n.s.
Campania	47.843	7.687	55.530	29,4	42.175	749	42.924	-15,3	49.410	1.296	50.706	63,4
Emilia Romagna	294.801	2.105	296.906	48,8	199.265	235	199.500	-12,3	213.300	14.106	227.406	100,0
Friuli Venezia Giulia	16.766	912	17.678	n.s.	137	-	137	n.s.	8.003	491	8.494	156,9
Lazio	560.735	78.378	639.113	24,6	460.257	52.557	512.814	-4,9	504.856	34.321	539.177	20,9
Liguria	3.245	932	4.177	239,0	-	1.232	1.232	-43,0	2.161	-	2.161	-47,1
Lombardia	1.779.821	48.127	1.827.948	7,1	1.680.156	27.288	1.707.444	-11,5	1.893.833	36.134	1.929.967	25,0
Marche	-	371	371	n.s.	1.159	-	1.159	-13,0	1.332	-	1.332	-48,8
Piemonte	17.927	4.820	22.747	63,9	13.528	349	13.877	139,6	5.475	316	5.791	-67,7
Puglia	819	-	819	n.s.	941	-	941	n.s.	1.487	-	1.487	-80,7
Sardegna	7.595	22.904	30.499	337,1	2.977	4.001	6.978	-61,3	14.337	3.717	18.054	73,3
Sicilia	93.127	39.551	132.678	113,3	45.491	16.714	62.205	-21,1	61.977	16.869	78.846	80,2
Toscana	14.442	1.549	15.991	73,3	8.996	233	9.229	-36,5	14.197	331	14.528	-14,4
Trentino	-	-	-	-	-	-	-	-	-	-	-	-
Umbria	-	-	-	-	-	-	-	-	-	-	-	-
Veneto	373.748	15.315	389.063	13,0	329.647	14.638	344.285	-6,6	365.544	3.203	368.747	53,2
Totale Italia	3.211.282	222.897	3.434.179	18,2	2.784.729	119.864	2.904.593	-10,5	3.136.016	110.784	3.246.800	30,8

Note: Si definiscono passeggeri OUTBOUND gli arrivi più le partenze dei voli charter originanti dall'Italia, mentre sono passeggeri INBOUND gli arrivi più le partenze dei voli charter originanti dall'estero.

n.s. = percentuale non significativa in quanto relativa a valori di traffico troppo bassi (< di 1.000 passeggeri)

Traffico charter internazionale per regioni italiane di origine-destinazione
Vettori ESTERI
(arrivi+partenze)

Regioni	Passeggeri - 2002				Passeggeri - 2001				Passeggeri - 2000			
	Outbound	Inbound	Totale	Variazione 2002/2001 (%)	Outbound	Inbound	Totale	Variazione 2001/2000 (%)	Outbound	Inbound	Totale	Variazione 2000/1999 (%)
Abruzzo	3.672	16.520	20.192	27,1	3.583	12.309	15.892	-22,5	2.152	18.364	20.516	110,5
Calabria	4.726	97.341	102.067	44,4	3.737	66.928	70.665	9,2	2.938	61.781	64.719	57,5
Campania	110.208	480.832	591.040	19,2	58.715	437.061	495.776	-10,2	109.265	442.637	551.902	8,1
Emilia Romagna	347.050	238.025	585.075	-12,3	436.127	230.922	667.049	-7,1	486.480	231.505	717.985	5,3
Friuli Venezia Giulia	17.647	19.636	37.283	-34,3	51.158	5.614	56.772	48,6	11.838	26.370	38.208	-24,2
Lazio	175.486	272.072	447.558	2,2	183.234	254.554	437.788	-16,2	188.228	333.921	522.149	8,3
Liguria	2.723	14.039	16.762	31,5	1.579	11.167	12.746	-25,4	4.508	12.567	17.075	-4,4
Lombardia	928.567	167.657	1.096.224	3,9	923.238	131.365	1.054.603	-6,0	925.588	196.530	1.122.118	7,7
Marche	24.160	14.716	38.876	12,8	13.840	20.632	34.472	-25,2	14.400	31.660	46.060	143,4
Piemonte	31.676	182.103	213.779	2,9	40.713	167.115	207.828	-2,6	51.760	161.618	213.378	-3,9
Puglia	14.543	38.113	52.656	60,6	11.100	21.686	32.786	-29,4	5.658	40.795	46.453	60,6
Sardegna	21.939	171.736	193.675	5,8	12.702	170.321	183.023	-16,1	33.449	184.649	218.098	49,5
Sicilia	83.866	541.411	625.277	-6,8	93.704	577.024	670.728	-2,4	126.437	560.912	687.349	-1,6
Toscana	48.848	78.398	127.246	-4,3	63.330	69.694	133.024	-5,7	46.626	94.404	141.030	23,2
Trentino	27.569	2.308	29.877	n.s.	-	49	49	n.s.	355	57	412	n.s.
Umbria	-	-	-	n.s.	-	401	401	n.s.	-	-	-	-
Veneto	455.110	386.204	841.314	-3,1	443.054	425.503	868.557	-1,6	505.167	377.210	882.377	15,4
Totale Italia	2.297.790	2.721.111	5.018.901	1,6	2.339.814	2.602.345	4.942.159	-6,6	2.514.849	2.774.980	5.289.829	9,5

Note: Si definiscono passeggeri OUTBOUND gli arrivi più le partenze dei voli charter originanti dall'Italia, mentre sono passeggeri INBOUND gli arrivi più le partenze dei voli charter originanti dall'estero.

n.s. = percentuale non significativa in quanto relativa a valori di traffico troppo bassi (< di 1.000 passeggeri)

LE COMPAGNIE AEREE OPERANTI IN ITALIA

- traffico 2002 dei vettori italiani
- flotta 2003 dei vettori italiani
- collegamenti diretti di linea e charter dei vettori italiani - 2002
- tipologia dei collegamenti dagli scali italiani
- vettori di linea presenti in ogni scalo nazionale

Compagnie aeree italiane di linea e charter - traffico 2002

COMPAGNIE (principale aeroporto servito)	Passeggeri trasportati (n.)			Coefficiente riempimento (%)			Ore volate (n.)			Voli (n.)		
	2001	2002	Var. %	2001	2002	Diff.	2001	2002	Var. %	2001	2002	Var. %
Air Dolomiti S.p.A. (Ronchi dei Legionari)	867.405	1.093.631	26,1	54	55	1	48.348	60.870	25,9	30.057	35.943	19,6
Air Europe S.p.A. (Malpensa)	1.476.318	1.063.935	-27,9	76	75	-1	43.253	31.723	-26,7	12.625	8.872	-29,7
Air Industria S.p.A. (Fiumicino)	Inizio attività agosto 2002 / Licenza sospesa il 5 giugno 2003											
Air Italy S.p.A. (Trieste)	Licenza sospesa il 23 ottobre 2002 e revocata il 17 febbraio 2003											
Air One S.p.A. (1) (Fiumicino)	1.905.753	4.042.381	n.d.	50	55	n.d.	39.590	62.798	n.d.	31.025	49.428	n.d.
Air Sicilia S.p.A. (Palermo)	Licenza sospesa il 22 aprile 2002 e revocata il 31 marzo 2003											
Air Vallee S.p.A. (Aosta)	30.099	31.817	5,7	n.d.	44	n.d.	n.d.	2.203	n.d.	2.512	2.165	-13,8
Alisea Airlines S.p.a. (Palermo)	Inizio attività ottobre 2002											
Alitalia gruppo (2) (Fiumicino) (incluso franchising)	24.737.000	22.205.000	-10,2	71	71	0	650.000	559.000	-14,0	n.d.	n.d.	n.d.
Alpi Eagles S.p.A. (Venezia)	630.179	833.922	32,3	48	50	2	21.091	25.000	18,5	14.473	18.000	24,4
Azzurra Air S.p.A. (Malpensa)	347.513	785.471	126,0	70	70	0	10.495	25.687	144,8	4.153	11.160	168,7
Blue Panorama Airlines S.p.A. (Fiumicino)	411.000	420.000	2,2	n.d.	n.d.	n.d.	n.d.	9.988	n.d.	4.500	3.195	-29,0
Clubair Sixgo S.p.A. (Brescia)	Inizio attività novembre 2002											
Eurofly S.p.A. (Malpensa)	1.034.812	922.377	-10,9	n.d.	65	n.d.	28.036	22.334	-20,3	n.d.	7.804	n.d.
Gandalf S.p.A. (Bergamo)	296.033	287.505	-2,9	46	50	4	27.654	23.328	-15,6	21.099	16.941	-19,7
Italy First S.p.A. (Rimini)	n.d.	33.800	n.d.	n.d.	70	n.d.	n.d.	1.300	n.d.	n.d.	1.100	n.d.
Lauda Air S.p.A. (Malpensa)	390.209	372.541	-4,5	81	83	2	21.035	16.398	-22,0	n.d.	870	n.d.
Meridiana S.p.A. (Olbia)	3.269.664	3.322.510	1,6	54	63	9	63.291	52.044	-17,8	n.d.	n.d.	n.d.
Minerva Airlines S.p.A. (3) (Ronchi dei Legionari)	n.d.	377.443	n.d.	n.d.	66	n.d.	n.d.	23.000	n.d.	n.d.	17.311	n.d.
Neos S.p.A. (4) (Torino)	n.d.	224.000	n.d.	n.d.	81	n.d.	n.d.	5.279	n.d.	n.d.	784	n.d.
Panair S.p.A. (5) (Palermo)	n.d.	269.419	n.d.	n.d.	65	n.d.	n.d.	4.858	n.d.	n.d.	3.456	n.d.
Volare Airlines S.p.A. (Linate)	1.678.642	2.071.086	23,4	64	63	-1	32.086	43.068	34,2	16.956	21.508	26,8

Si riportano anche i valori relativi al 2001 in quanto alcuni dati consolidati differiscono da quelli pubblicati lo scorso anno

Oltre alle compagnie aeree sopra specificate, hanno operato i seguenti vettori cargo: **Miniliner s.r.l.**, **Mistral Air s.r.l.**

(1) I dati relativi all'Air One nell'anno 2001 si riferiscono ai soli voli di linea

(2) Composto da: Alitalia linee aeree Italiane S.p.A., Alitalia Team S.p.A., Alitalia Express S.p.A.

(3) Attività svolta in parte in nome e per conto della Soc. Alitalia in forza di un contratto wet lease

(4) Inizio attività marzo 2002

(5) Licenza sospesa dal 3 settembre 2003

n.d. = dati non disponibili

Fonte: Compagnie aeree italiane

Compagnie aeree italiane di linea e charter - flotta 2003

COMPAGNIE (principale aeroporto servito)	Flotta in dotazione al 1 ottobre 2003		
	n° aeromobili	tipo aeromobile	versione
Air Dolomiti S.p.A. (Ronchi dei Legionari)	10	ATR42	500
	6	ATR72	700
	5	CL600	2B19
Air Europe S.p.A. (Malpensa)	1	A320	212
Air Industria S.p.A. (Fiumicino)	1	ATR 42	300
Air Italy S.p.A. (Trieste)	LICENZA REVOCATA		
Air One S.p.A. (Fiumicino)	3	B737	200
	6	B737	300
	14	B737	400
	4	B737	800
Air Sicilia S.p.A. (Palermo)	LICENZA REVOCATA		
Air Vallee S.p.A. (Aosta)	2	DO328	300
Alisea Airlines S.p.a. (Palermo)	1	B737	300
	1	ATR42	300
Alitalia gruppo (Fiumicino) (incluso franchising)	2	B747	all cargo
	8	MD11	-
	13	B767	300ER
	23	A321	112
	8	A320	214
	6	A319	112
	89	DC9	82
	13	EMB145LR	-
	5	ATR42	300
	6	B777	200ER
10	ATR72	212	
Alpi Eagles S.p.A. (Venezia)	8	F28	MK100
Azzurra Air S.p.A. (Malpensa)	4	B737	700
	3	Avro 146	RJ 85
	4	Avro 146	RJ 70
Blue Panorama Airlines S.p.A. (Fiumicino)	2	B767	300
	4	B737	400
Clubair Sixgo S.p.A. (Brescia)	2	BAe 146	200
Eurofly S.p.A. (Malpensa)	2	A 330	223
	7	A 320	214
Gandalf S.p.A. (Bergamo)	7	Do-328	300
	1	Do-329	100
Italy First S.p.A. (Rimini)	2	ATR42	320
Lauda Air S.p.A. (Malpensa)	3	B767	300ER
Meridiana S.p.A. (Olbia)	9	DC9	82
	8	DC9	83
	4	BAe146	200
Minerva Airlines S.p.A. (Ronchi dei Legionari)	6	Do328	100
Neos S.p.A. (Torino)	2	B737	800
Panair S.p.A. (Palermo)	LICENZA SOSPESA		
Volare Airlines S.p.A. (Linate)	6	A330	202
	1	B767	300
	5	A320	212
	11	A320	214
	1	A320	211
	2	A320	232
	2	A330	203
	2	A321	211

Oltre alle compagnie aeree sopra specificate, hanno operato i seguenti vettori cargo: **Miniliner s.r.l.**, **Mistral Air s.r.l.**

Compagnie aeree italiane di linea e charter - Collegamenti diretti effettuati nell'anno 2002

Compagnia Aerea Italiana		Collegamenti effettuati (in entrambe le direzioni)	
		Nazionali	Internazionali
AIR DOLOMITI Aeroporto di Trieste - 34077 Ronchi dei Legionari (GO) http://www.airdolomiti.it	Ancona con Olbia Bologna con Bari, Alghero Genova con Cagliari Venezia con Bari Verona con Napoli, Bari, Cagliari, Alghero, Tortoli Stagionali: Alghero con Ancona Genova con Olbia Milano Malpensa con Tortoli Verona con Olbia	Ancona con Monaco Bari con Corfù Bologna con Monaco Cagliari con Monaco, Ginevra Genova con Monaco Milano Linate con Berlino, Francoforte Olbia con Ginevra (stagionale) Pisa con Monaco Rimini con Monaco Trieste con Monaco Venezia con Monaco, Berlino Verona con Francoforte, Monaco, Parigi, Barcellona, Madrid, Bruxelles, Corfù, Vienna	
AIR EUROPE Via Carlo Noè, 3 - 21013 Gallarate (VA) http://www.airurope.it	Bergamo con Bari, Catania, Napoli, Palermo Milano Linate con Bari, Catania, Napoli, Palermo Milano Malpensa con Napoli	Bergamo con Colombo, L'Avana, Male, Mauritius, Montego Bay	
AIR INDUSTRIA Contrada Monastero, 180 - 91017 Pantelleria (TP)			LICENZA SOSPESA
AIR ITALY Via Macchiavelli, 7 - 34100 Trieste			LICENZA REVOCATA
AIR ONE Via Sardegna, 14 - 00187 Roma (RM) http://www.flyairone.it	Bologna con Lamezia Terme, Lampedusa Milano Linate con Alghero, Bari, Brindisi, Cagliari, Catania, Crotone, Lamezia Terme, Lampedusa, Napoli, Palermo, Pantelleria, Pescara, Reggio Calabria, Roma Fiumicino Milano Malpensa con Alghero, Bari, Cagliari Palermo con Lampedusa, Roma Fiumicino, Torino Roma Fiumicino con Alghero, Catania, Crotone, Genova, Lamezia Terme, Lampedusa, Milano Linate, Milano Malpensa, Palermo, Pantelleria, Torino, Trapani, Venezia Torino con Bari, Catania, Napoli, Palermo, Roma Fiumicino Trapani a Bari, Catania, Lampedusa, Pantelleria e Roma Verona con Lampedusa	Voli operati da Lufthansa in code-share con Air One: Francoforte con Roma Fiumicino e Milano Linate Monaco con Roma Fiumicino e Napoli Voli operati da Air Littoral in code-share con Air One: Nizza con Roma, Firenze, Venezia, Napoli e Olbia	
AIR SICILIA Via G. La Rosa - 95041 Caltagirone (CT)			LICENZA REVOCATA
AIR VALLÉE Aeroporto S. Christophe - 11020 Aosta (AO) http://www.airvallee.it	Aosta con Olbia, Roma Fiumicino Olbia con Cuneo, Perugia Roma Fiumicino con Crotone, Perugia Torino con Pescara		
ALISEA Via Nazionale 345 - 90040 Carini (PA) http://www.aliseairlines.it			n.d.
ALITALIA GRUPPO Alitalia, Alitalia Express, Alitalia Team Viale A. Marchetti, 111 - 00148 Roma (RM) http://www.alitalia.it			Si rimanda all'orario pubblicato sul sito internet http://www.alitalia.it Si rimanda all'orario pubblicato sul sito internet http://www.alitalia.it

Compagnie aeree italiane di linea e charter - Collegamenti diretti effettuati nell'anno 2002

Compagnia Aerea Italiana	Collegamenti effettuati (in entrambe le direzioni)	
	Nazionali	Internazionali
ALPI EAGLES Via E. Mattei, 1/C - 30020 Marcon (VE) http://www.alpieagles.com	Bergamo con Catania Napoli con Catania, Milano Linate, Palermo, Venezia Palermo con Milano Linate Venezia con Alghero, Cagliari, Catania, Lamezia Terme, Olbia, Palermo, Roma Fiumicino Verona con Catania, Palermo, Roma Fiumicino	Napoli con Barcellona Venezia con Atene, Barcellona, Berlino, Dusseldorf, Madrid, Palma de Mallorca
AZZURRA AIR V. Papa Giovanni XXIII, 48 - 24121 Bergamo (BG) http://www.azzurraair.it	Bergamo con Roma Fiumicino Milano Malpensa con Roma Fiumicino	Milano Malpensa con Amburgo, Bilbao, Copenaghen, Oporto, Salonico, Stoccolma
BLUE PANORAMA Via L. Bissolati, 76 - 00187 Roma (RM) http://www.blue-panorama.com/bpaweb.htm	Bologna con Bologna, Milano Malpensa, Napoli, Verona Roma Fiumicino con Bologna, Milano Malpensa, Napoli, Roma Fiumicino, Torino, Venezia, Verona Milano Malpensa con Bologna, Lamezia Terme, Napoli, Pantelleria, Pisa, Roma Fiumicino, Torino, Trapani, Venezia	Roma Fiumicino con Sharm El Sheikh, Tel Aviv, Tripoli, Tenerife, Marsa Allam, Barcellona, Grants, Hurgada, Luxor, Liverpool, Siviglia, Marrakesh, Manchester, Palma de Mallorca, Rodi Dublino, Santorini, Heraklion, Mikonos, Djerba, Tabarka, Malaga, Atene, Tozeur, Asturias, Madrid, Male Bologna con Malaga, Las Palmas de Gran Canaria, Sharm el Sheikh, Tenerife, Tripoli, Siviglia, Hurgada, Colonia, Marsa Allam, Tel Aviv, Barcellona, Perpignan, Lourdes, Mikonos, Antalya, Rodi, Ibiza, Dublino, Manchester, Fuerteventura, Istanbul, Palma de Mallorca, Lanzarote, Santorini, Monastir, Djerba, Faro, Luxor, Cairo, Rotterdam, Santiago de Compostela, Kiev, Tel Aviv Milano Malpensa con Kiev, Sharm El Sheikh, Djerba, Praga, Tenerife, Malaga, Luxor, Monastir, Hurgada, Lourdes, Tripoli, Agaba, Marsa Allam, Nizza, Rodi, Fuerteventura, Parigi, Heraklion, Marrakesh, Monaco, Las Palmas de Gran Canaria, Tel Aviv, Male, Antalya, Malaga, Lisbona, Palma de Mallorca, Karpathos, Bangkok, Dusseldorf, Newcastle, St. Pietroburgo, Ibiza, La Coruna, Lime Atles, Mikonos, Thira, Lanzarote, Minorca
CLUBAIR SIXGO Via Mazzini, 18 - 20100 Milano	Verona con Ancona	
EUROFLY Via XXIV Maggio, 6 20099 Sesto San Giovanni http://www.eurofly.it	Linate con Bari, Palermo, Lamezia Terme	Milano Malpensa con Male, Colombo Milano Linate con Parigi
GANDALF Borgo Riccio di Parma, 29 - 43100 Parma (PR) http://www.gandalflair.it	Bergamo con Marina di Campo (Elba) Brescia con Olbia, Roma Fiumicino Milano Linate con Trapani Pantelleria con Trapani Parma con Olbia, Roma Fiumicino Roma Fiumicino con Trapani Venezia con Bari	Bergamo con Barcellona, Minorca, Parigi, Stoccarda Milano Linate con Parigi Pisa con Barcellona, Bruxelles, Madrid, Parigi Trieste Ronchi dei L. con Bruxelles, Bucarest, Budapest, Timisoara
ITALY FIRST Corso d'Augusto, 115 - 47037 Rimini (RN) http://www.italy-first.com	Forlì con Ciampino e Napoli	Bari con Tivat Rimini con Tirana Ancona con Graz, Katowice Rimini con Belgrado Venezia con Strasburgo
LAUDA AIR Strada provinciale 52 - 21010 Vizzola Ticino (VA) http://www.aa.com/default_e.asp		Milano Malpensa con La Romana, Puerto Plata, Punta Cana, Santo Domingo, Ciego de Avila, Camaguey, Cayo Largo del Sur, Havana, Holguin, Santiago, Varadero, Cancun, Montego Bay, Male, Colombo Fiumicino con Punta Cana, Cancun Charter Milano Malpensa con Fortaleza, Maceio, Natal, Recife, Phuket, Yagon

Compagnie aeree italiane di linea e charter - Collegamenti diretti effettuati nell'anno 2002

Compagnia Aerea Italiana	Collegamenti effettuati (in entrambe le direzioni)	
	Nazionali	Internazionali
MERIDIANA Centro Direzionale - Aeroporto Costa Smeralda- 07026 Olbia (SS) http://www.meridiana.it	Bergamo con Olbia Bologna con Cagliari, Catania, Olbia, Palermo Cagliari con Bologna, Firenze, Milano Linate, Milano Malpensa, Napoli, Olbia, Pisa, Verona Catania con Bologna, Firenze, Milano Linate, Milano Malpensa, Olbia, Pisa, Torino, Verona Firenze con Cagliari, Catania, Olbia Palermo, Perugia Milano Linate con Cagliari, Catania, Napoli, Olbia, Palermo Milano Malpensa con Cagliari, Catania, Olbia Napoli con Cagliari, Milano Linate, Olbia, Verona Olbia con Bergamo, Bologna, Cagliari, Catania, Firenze, Milano Linate, Milano Malpensa, Napoli, Pisa, Roma Fiumicino, Torino, Venezia, Verona Palermo con Bologna, Firenze, Lampedusa, Milano Linate, Pisa, Roma Fiumicino, Torino, Verona Perugia con Firenze Pisa con Cagliari, Catania, Olbia, Palermo Roma Fiumicino con Olbia, Palermo, Verona Torino con Catania, Olbia, Palermo Venezia con Olbia Verona con Cagliari, Catania, Roma Fiumicino, Napoli, Olbia, Palermo	Firenze con Amsterdam, Barcellona, Londra Gatwick Napoli con Parigi Charles de Gaulle Olbia con Londra Gatwick, Parigi Charles de Gaulle
MINERVA AIRLINES Via Tamarin, 38 - 34077 Ronchi dei Legionari (GO) http://www.minerva-airlines.it	Alghero con Bologna, Genova, Napoli Genova con Cagliari, Catania, Napoli Milano Malpensa con Genova, Perugia, Trieste Napoli con Bologna, Catania, Trieste Roma Fiumicino con Parma, Rimini Trieste Ronchi dei L. con Catania, Genova, Milano Malpensa, Napoli, Roma Fiumicino	
NEOS Corso Matteotti, 26 - 10100 Torino	Da Bergamo, Bologna, Milano Malpensa, Verona a Lampedusa, Olbia	Charter verso: Lanzarote, Malaga, Antalya, Cap Skiring, Dakar, Furteventura, Ibiza, Mikonos, Santorini, St. Pietroburgo, Las Palmas de Gran Canaria, Minorca, Rodi, Sal, Sharm El Sheikh, Mosca, Tenerife, Tel Aviv
PANAIR Aeroporto Punta Raisi - 90045 Palermo http://www.panair.it	Roma Fiumicino con Palermo Parma con Lampedusa	Charter verso: Svizzera, Francia, Spagna, Germania, Norvegia, Turchia, Tunisia, Israele, Croazia
VOLARE Airlines Corso Garibaldi, 186 - 36010 Thiene (VI) http://www.volare-airlines.com	Bergamo con Cagliari Milano Linate con Alghero, Bari, Brindisi, Cagliari, Catania, Napoli, Palermo Milano Malpensa con Brindisi, Catania, Napoli, Palermo Roma Fiumicino con Bari, Cagliari, Catania, Palermo, Venezia Venezia con Catania, Palermo Napoli con Palermo	Milano Linate con Barcellona Milano Malpensa con Lisbona Napoli con Bruxelles Bari con Atene, Tirana Venezia con Bruxelles, Londra, Madrid Roma Fiumicino con Berlino Tegel, Zurigo

n. d. = dati non disponibili

Tipologia dei collegamenti degli scali italiani - 2002

AEROPORTO	Numero vettori per TIPOLOGIA										Numero vettori per NAZIONALITA'										Numero DESTINAZIONI													
	VOLI NAZIONALI					VOLI INTERNAZIONALI					Totale	Italia	Extra UE	Africa	Asia e Oceania	Nord America	Centro Sud America	Totale	Italia	Extra UE	Africa	Asia	Oceania	Nord America	Centro Sud America	Totale								
	Linea Pax	Linea Cargo	Postale	Charter Pax	Charter Cargo	Linea Pax	Linea Cargo	Charter Pax	Charter Cargo	Linea Pax																	Linea Cargo	Charter Pax	Charter Cargo					
1 ANCONA	4	1	1	1	1	4											10	9	7						10	9	7						27	
2 BARI	7	1	1	1	7	2											16		1							16								17
3 BERGAMO	12	2		19	3	16	1	77	2	132	32	52	20	14	7		25	54	20	12	7				25	54	20	12	7				122	
4 BOLOGNA	15	2	1	27	6	18	1	95	9	174	26	66	21	13	6		26	68	21	13	9				26	68	21	13	9				138	
5 BOLZANO						2		1		3							3									3								3
6 BRINDISI	7	2	1	11		1		2		24	11		1				12		1	4					12		1	4					15	
7 CAGLIARI	7	1	1	13	2	1		2		27	19	2	3		1		25	19	2	3		1			25	19	2	3		1			25	
8 CATANIA	14	2	1	24	3	9		80		133	29	56	17	6	5		113	29	57	16	6	5			113	29	57	16	6	5			113	
9 CROTONE	2			2						4	5						5								5									5
10 FIRENZE	5			6		10		9		30	14	12	4				30	14	14	4					30	14	14	4					32	
11 GENOVA	13	1	1	3		23		31	1	73	18	35	7	4	1		69	14	30	5	2				69	14	30	5	2				55	
12 LAMEZIA TERME	6			1	8			4		19	9	3					12	9	2						12	9	2						11	
13 MILANO LINATE	15	2	3	1	1	34		2	2	62	25	25	7	1	2		61	22	25	7	1	2			61	22	25	7	1	2			58	
14 MILANO MALPENSA	23	3	1	36		66	10	84	5	228	38	111	26	32	48	14	299	36	108	23	32	46	1	13	299	36	108	23	32	46	1	13	30	
15 NAPOLI	11	1	1	24	1	21		92	1	152	24	73	17	8	2		124	22	72	17	8				124	22	72	17	8				119	
16 OLBA	6	1	1	15		1		1		25	17	11	1				29	17	11	1					29	17	11	1					29	
17 PALERMO	12	2	1	18	2	4		15		54	21	15	8	2	2		48	19	15	8	2	2			48	19	15	8	2	2			46	
18 PERUGIA	5	1	1	4	3			1		15	12				1		13	7							13	7							7	
19 PISA	11	4	1	13	2	13	3	51	5	103	20	50	11	6	2		89	20	50	11	5	2			89	20	50	11	5	2			88	
20 REGGIO CALABRIA	3	1		1	1			1		7	3	1					4	8	1						4	8	1						9	
21 ROMA CIAMPINO	9			32	4	7		99	5	156	18	73	17	15	8		131	17	84	18	14	7			131	17	84	18	14	7			140	
22 ROMA FIUMICINO	37	3	2	14	1	98	8	47	5	215	38	63	29	28	59	18	244	37	72	29	26	58	4	17	244	37	72	29	26	58	4	17	6	
23 TORINO	10	1	1	8	3	18	3	74	7	125	30	62	20	6	5	2	125	29	59	20	6	5			125	29	59	20	6	5			121	
24 TREVISO	1			8	4	6				19	10	5	1				16	10	4	1					16	10	4	1					15	
25 TRIESTE	4	1		4		5	1	34		49	20	26	18	3	3	3	73	20	24	18	3	3	3		73	20	24	18	3	3	3		71	
26 VENEZIA	9	3	1	12	2	34	2	83	5	151	25	69	19	7	8	3	131	23	68	19	5	7			131	23	68	19	5	7			125	
27 VERONA	9			1	25	7	1	74		117	22	67	19	17	7		137	20	65	17	17	7			137	20	65	17	17	7			129	

Note:

I dati riportati derivano da un'indagine su un database che comprende almeno l'85% del traffico aeroportuale, pertanto su alcuni scali potrebbero essere presenti ulteriori vettori o tratte rispetto a quelle rappresentate. Alcuni aeroporti, generalmente a scarso traffico, non sono riportati per carenza di informazioni.

Presenza negli scali nazionali dei vettori Italiani - 2002

AEROPORTO	Air Dolomiti	Air Europe	Air Italy	Air One	Air Sicilia	Alisea	Alitalia	Alitalia Express	Alitalia Team	Alpi Eagles	Azurra Air	Blue Panorama	Clubair Sixgo	Eurofly	Gandalf	Italy First	Lauda Air Italy	Meditana	Minerva Airlines	Minliner	Mistral Air	Neos	Panair	Volare Airlines
1 ANCONA	x						x									x								
2 BARI	x	x		x			x			x				x		x						x		x
3 BERGAMO	x	x	x	x			x			x	x	x	x	x	x		x	x		x		x	x	x
4 BOLOGNA	x	x	x	x	x		x			x	x	x		x	x		x	x		x		x	x	x
5 BOLZANO																								
6 BRINDISI	x	x		x			x				x			x								x		x
7 CAGLIARI	x			x			x			x	x			x				x	x		x			x
8 CATANIA		x	x	x	x		x	x		x	x	x		x				x	x		x		x	x
9 CROTONE				x				x			x													
10 FIRENZE	x		x		x		x	x			x				x			x						
11 GENOVA	x		x	x	x		x				x				x			x						x
12 LAMEZIA TERME				x			x			x		x						x						
13 MILANO LINATE	x	x	x	x	x		x	x	x	x		x	x	x	x			x					x	x
14 MILANO MALPENSA	x	x	x	x	x	x	x	x			x	x	x	x	x		x	x				x	x	x
15 NAPOLI	x	x	x	x			x	x	x	x	x	x	x	x	x			x	x				x	x
16 OLBIA	x						x	x		x	x			x				x						x
17 PALERMO		x	x	x	x		x		x	x	x			x				x						x
18 PERUGIA				x			x																	
19 PISA	x			x	x		x				x	x	x	x	x			x						x
20 REGGIO CALABRIA							x																	
21 ROMA CIAMPINO	x	x		x			x			x	x			x	x			x				x	x	x
22 ROMA FIUMICINO		x	x	x	x		x	x		x	x	x	x	x	x		x	x				x	x	x
23 TORINO	x	x		x			x	x			x	x	x	x	x			x						x
24 TREVISO	x									x		x												
25 TRIESTE	x		x	x			x			x	x			x	x		x							
26 VENEZIA	x			x			x	x		x	x	x	x	x	x			x						x
27 VERONA	x	x		x	x		x	x		x	x	x	x	x			x	x						x

Note:

I dati riportati derivano da un'indagine su un database che comprende almeno l'85% del traffico aeroportuale, pertanto su alcuni scali potrebbero essere presenti ulteriori vettori o tratte rispetto a quelle rappresentate. Alcuni aeroporti, generalmente a scarso traffico, non sono riportati per carenza di informazioni.

Presenza negli scali nazionali dei vettori dell'AFRICA - 2002

AEROPORTO	African Safari	Air Algerie	Air Atlas Express	Air Gabon	Air Inter Gabon	Air Liberte Tunisie	Air Mauritius	AMC	Air Seychelles	Cabo Verde	Cairo Air Transport	CHS Aviation	Egyptair	Ethiopian Airlines	Famas Aviation	Flash Airlines	Ghana Airways	Heliopolis Airlines	Karthago Airlines	Lotus Airlines	Luxor Air	Lybian Arab Airlines	Midwest Airlines	Nouvelair	Royal Air Maroc	Shorouk Air	Sunline Airlines	Tuninter	Tunis Air									
1 ANCONA																																						
2 BARI																																						
3 BERGAMO			x			x		x																														
4 BOLOGNA						x		x																														
5 BOLZANO																																						
6 BRINDISI																																						
7 CAGLIARI																																						
8 CATANIA						x																																
9 CROTONE																																						
10 FIRENZE																																						
11 GENOVA																																						
12 LAMEZIA TERME																																						
13 MILANO LINATE																																						
14 MILANO MALPENSA	x	x				x	x	x		x	x	x	x																									
15 NAPOLI						x	x	x																														
16 OLBIA																																						
17 PALERMO																																						
18 PERUGIA																																						
19 PISA																																						
20 REGGIO CALABRIA																																						
21 ROMA CIAMPINO																																						
22 ROMA FIUMICINO						x	x	x																														
23 TORINO																																						
24 TREVISO																																						
25 TRIESTE																																						
26 VENEZIA																																						
27 VERONA																																						

Note:

I dati riportati derivano da un'indagine su un database che comprende almeno l'85% del traffico aeroportuale, pertanto su alcuni scali potrebbero essere presenti ulteriori vettori o tratte rispetto a quelle rappresentate.

Alcuni aeroporti, generalmente a scarso traffico, non sono riportati per carenza di informazioni.

Presenza negli scali nazionali dei vettori delle AMERICHE - 2002

AEROPORTO	Nord America													Centro Sud America										
	Air Canada	Air Transat	American Airlines	American Trans Air	Atlas Air	Continental Airlines	Boise	Delta	Evergreen	Federal Express	Maine Aviation	Northwest	SkyService	United Airlines	UPS	US Air	World Airwas	Aerolineas Argentinas	Aeromexico	Aerotour Dominicano Airlines	Cubana de Aviation	Servicio Aereo Satlillo	Varig	
1 ANCONA																								
2 BARI																								
3 BERGAMO																								
4 BOLOGNA																								
5 BOLZANO																								
6 BRINDISI																								
7 CAGLIARI																								
8 CATANIA																								
9 CROTONE																								
10 FIRENZE																								
11 GENOVA																								
12 LAMEZIA TERME																								
13 MILANO LINATE																								
14 MILANO MALPENSA																								
15 NAPOLI																								
16 OLBIA																								
17 PALERMO																								
18 PERUGIA																								
19 PISA																								
20 REGGIO CALABRIA																								
21 ROMA CIAMPINO																								
22 ROMA FIUMICINO																								
23 TORINO																								
24 TREVISO																								
25 TRIESTE																								
26 VENEZIA																								
27 VERONA																								

Note:

I dati riportati derivano da un'indagine su un database che comprende almeno l'85% del traffico aeroportuale, pertanto su alcuni scali potrebbero essere presenti ulteriori vettori o tratte rispetto a quelle rappresentate.

Alcuni aeroporti, generalmente a scarso traffico, non sono riportati per carenza di informazioni.

LE SOCIETA' DI GESTIONE AEROPORTUALE

- azionisti principali
- indici di bilancio

MAGGIORI AZIONISTI DELLE SOCIETA' DI GESTIONE AEROPORTUALE ITALIANE

(Fonte: bilanci anno 2002)

Aeroporto Società di gestione Capitale sociale (in €)	Azionisti (con quota pari o superiore al 5%)	Proprietà (%)
Alghero So.Ge.A.Al. S.p.A. € 3.098.741	Regione Autonoma Sardegna SFIRS s.p.a. Provincia Sassari Camera Commercio Sassari Comune Alghero Comune Sassari	34,00 20,00 15,00 12,75 10,00 8,25
Ancona AERDORICA S.p.A. € 4.250.000	Regione Marche Provincia Ancona Comune Ancona Provincia Pesaro Urbino altri azionisti (n°19)	19,48 8,47 5,15 5,15 61,75
Asiago Consorzio Aeroporto di Asiago S.p.A. € 275.272	Comune di Asiago Camera Comercio Vicenza Comunità montana altopiano 7 comuni Provincia Vicenza altri azionisti (n°1)	22,00 22,00 18,00 37,00 1,00
Bari-Brindisi-Foggia-Taranto SEAP S.p.A. € 7.750.000	Regione Puglia altri azionisti (n°10)	99,31 0,69
Bergamo S.A.C.B.O. s.p.a. € 17.010.000	SEA s.p.a. Comune Bergamo Amministrazione Provinciale Bergamo Banca Popolare Bergamo Camera Commercio Bergamo altri azionisti (n. non specificato)	49,98 13,84 13,20 10,05 6,56 6,37
Bologna SAB S.p.A. € 13.169.651	Camera Commercio Bologna Comune di Bologna Provincia di Bologna Regione Emilia Romagna altri azionisti (n. non specificato)	52,00 20,00 10,00 9,00 9,00
Bolzano A.B.D. S.p.A. € 7.010.550	STA s.p.a. (96,32% Provincia BZ) altri azionisti (n. non specificato)	92,39 7,61
Cagliari SOGAER S.p.A. € 7.746.853	Camera Commercio Cagliari altri azionisti (n°11)	93,09 6,91
Catania SAC S.p.A. € 12.911.422	ASAC	100,00
Crotone Aeroporto S. Anna S.p.A. € 2.500.000	Fratelli Romano s.p.a. Ergom Regione Calabria Banca Popolare Crotone s.p.a. Camera Commercio Crotone Elifly s.p.a. altri azionisti (n. non specificato)	23,00 22,00 21,16 7,00 5,74 5,42 15,68
Cuneo Aeroporto di Cuneo (GEAC) S.p.A. € 13.109.907	Wiggins Group - London SITRACI s.p.a. Amm.Provinciale Cuneo Regione Piemonte Argo finanziaria .p.a. Fondazione Cassa Risparmio Cuneo altri azionisti (n° > 23)	27,70 21,34 12,41 7,76 7,33 5,60 17,86

La dizione "altri azionisti" si riferisce a soggetti con quota di proprietà inferiore al 5%

MAGGIORI AZIONISTI DELLE SOCIETA' DI GESTIONE AEROPORTUALE ITALIANE

(Fonte: bilanci anno 2002)

Aeroporto Società di gestione Capitale sociale (in €)	Azionisti (con quota pari o superiore al 5%)	Proprietà (%)
Firenze Aeroporto di Firenze S.p.A. € 9.034.753	Mercato Camera Commercio Firenze Comune di Firenze Comune di Prato So.G.IM. Spa altri azionisti (n°5)	29,13 19,29 17,19 10,46 9,90 14,03
Forlì Soc.Eserc. Aeroporto Forlì (SEAF) S.p.A. € 774.000	SAB s.p.a. Comune Forlì altri azionisti (n°4)	60,00 34,65 5,35
Genova Aeroporto di Genova s.p.a. € 4.648.140	Autorità Portuale di Genova Camera Commercio di Genova A.D.R. Aeroporti di Roma s.p.a.	60,00 25,00 15,00
Grosseto SEAM S.p.A. € 3.531.500	Camera Commercio Grosseto Provincia Grosseto Comune Grosseto Almat s.p.a. Banche, Associazioni e privati Regione Toscana	23,17 23,17 23,17 14,16 9,25 7,08
Lamezia Terme SACAL S.p.A. € 5.164.569	Comune Lamezia Provincia Catanzaro Aeroporti di Roma Comune Catanzaro Regione Calabria Banca Carime altri azionisti (n° > 10)	20,00 18,53 16,57 10,00 10,00 10,00 14,90
Lucca Aeroporto Lucca Tassignano S.p.A. € 516.456	Soo.ge.al di Fontana Amedeo s.r.l. Laneco s.p.a. Comune di Capannori Amministrazione Provinciale Lucca altri azionisti (n°5)	67,16 10,64 10,00 6,20 6,00
Milano Linate - Milano Malpensa SEA - Società Esercizi Aeroportuali S.p.a. € 27.500.000	Comune Milano Provincia Milano Altri azionisti (n. non specificato)	84,56 14,56 0,88
Napoli GESAC S.p.A. € 12.912.500	BAA Italia Comune di Napoli Provincia di Napoli SEA S.p.A. Interporto Campano S.p.A.	65,00 12,50 12,50 5,00 5,00
Olbia GEASAR S.p.A. € 7.749.000	Meridiana s.p.a. Camera Commercio Sassari Camera Commercio Nuoro altri azionisti (n°2)	79,79 10,00 8,42 1,79
Padova Aeroporto di Padova S.p.A. € 821.215	SAVE s.p.a. Camera Commercio Padova Banca Popolare Veneta Provincia di Padova altri azionisti (n° > 4)	60,32 14,08 11,21 7,05 7,34
Palermo GESAP S.p.A. € 12.912.500	Provincia Regionale Palermo Comune di Palermo Camera Commercio Palermo altri azionisti (n°11)	40,87 31,33 21,84 5,96

La dizione "altri azionisti" si riferisce a soggetti con quota di proprietà inferiore al 5%

MAGGIORI AZIONISTI DELLE SOCIETA' DI GESTIONE AEROPORTUALE ITALIANE

(Fonte: bilanci anno 2002)

Aeroporto Società di gestione Capitale sociale (in €)	Azionisti (con quota pari o superiore al 5%)	Proprietà (%)
Parma So.Ge.A.P. S.p.A. € 7.266.076	Unione Parmense degli Industriali C.C.I.A.A di Parma Comune Parma Cassa Risparmio Parma e Piacenza Provincia Parma Barilla G. & R. F.lli Parmalat Banca Monte Parma altri azionisti (n° > 13)	19,69 20,67 12,94 13,90 9,29 3,73 5,37 5,96 8,45
Perugia SASE S.p.A. € 2.582.000	Camera Commercio Perugia Sviluppo Umbria s.pa. Comune Perugia Banca dell'Umbria s.p.a. altri azionisti (n° > 14)	32,70 31,25 10,94 11,39 13,72
Pescara SAGA S.p.A. € 1.432.099	Regione Abruzzo Caripe s.p.a. Comune Pescara Camera Commercio Pescara Camera Commercio Chieti Camera Commercio Teramo Camera Commercio L'Aquila altri azionisti (n°12)	40,37 10,09 9,80 9,18 9,18 9,18 9,18 3,02
Pisa SAT S.p.A. € 4.214.650	Regione Toscana Provincia di Pisa Comune di Pisa Camera Commercio di Pisa Società Ind. Partecipazioni S.p.A. Cassa Risparmio Pisa altri azionisti (n° > 33)	21,09 11,57 10,55 9,82 8,51 5,66 32,80
Reggio Calabria SOGAS S.p.A. € 3.094.600	Regione Calabria Provincia Reggio Calabria Comune Messina Provincia Messina Comune Reggio Calabria Camera Commercio Reggio Calabria altri azionisti	50,00 14,86 10,00 10,00 10,00 5,00 0,14
Reggio Emilia Aeroporto di Reggio Emilia S.r.l. € 2.090.080	Comune di Reggio Emilia C.C.I.A. di Reggio Emilia Provincia di Reggio Emilia Assoc. Ind. Reggio Emilia altri azionisti (n° > 7)	26,60 26,30 24,10 7,00 16,00
Rimini AERADRIA S.p.A. € 3.120.000	Amm. Provinciale Rimini Comune Rimini Camera Commercio Rimini Comune di Riccione Ente Autonomo Fiera Rimini altri azionisti (n°5)	44,51 17,22 9,15 7,52 5,34 16,26
Roma Fiumicino - Roma Ciampino Aeroporti di Roma A.d.R. S.p.A. € 62.224.743	Leonardo Holding S.A. altri azionisti (n. non specificato)	95,89 4,11
Ronchi dei Legionari Aeroporto Friuli Venezia Giulia S.p.A. € 3.150.406	Consorzio Aeroporto Friuli Venezia Giulia Regione Friuli Venezia Giulia	51,00 49,00

La dizione "altri azionisti" si riferisce a soggetti con quota di proprietà inferiore al 5%

MAGGIORI AZIONISTI DELLE SOCIETA' DI GESTIONE AEROPORTUALE ITALIANE

(Fonte: bilanci anno 2002)

Aeroporto Società di gestione Capitale sociale (in €)	Azionisti (con quota pari o superiore al 5%)	Proprietà (%)
Salerno Aeroporto Salerno S.p.A. € 516.457	Salerno Interporto s.p.a. Consorzio Aeroporto Salerno	60,00 40,00
Siena Consorzio per l'Aeroporto di Siena S.p.A. € 1.548.800	Banca Monte dei Paschi Banca Toscana Comune Siena Provincia Siena Camera Commercio Siena Comune Sovicille Aeroporto Firenze s.p.a. altri azionisti (n°5)	20,00 20,00 15,00 15,00 10,00 6,00 5,00 9,00
Torino SAGAT S.p.A. € 10.165.200	Comune Torino Edizione Holdind s.p.a. IMI investimenti s.p.a. Regione Piemonte Provincia Torino altri azionisti (n. non specificato)	38,00 24,39 12,40 8,00 5,00 12,21
Trapani AIRGEST S.p.A. € 2.496.287	Provincia Regionale C.C.I.A.A. Sardo Andrea Ditta Durante Cudia Piero Sveglia Giuseppe altri azionisti (n. non specificato)	33,00 20,00 16,00 6,50 10,80 6,30 7,40
Treviso AER TRE S.p.A. € 1.609.837	SAVE s.p.a. Comune di Treviso Veneto Sviluppo s.p.a. altri azionisti (n°3)	45,00 37,63 10,00 7,37
Venezia Lido Aeroporto G. Nicelli S.p.A. € 774.000	Comune Venezia SAVE s.p.a. Camera Commercio Venezia altro azionista (Aero Club Venezia)	24,75 48,00 24,75 2,50
Venezia Tessera SAVE S.p.A. € 13.000.000	Nordest avio Provincia Venezia Comune Venezia Veneto Sviluppo APV Holding URVAIT Service altri azionisti (n. non specificato)	20,00 17,00 17,00 17,00 10,00 10,00 9,00
Verona Villafranca - Brescia Montichiari Aeroporto Valerio Catullo S.p.A. € 12.541.148	Camera di Commercio Verona Provincia Trento Provincia Verona Comune Verona Provincia Bolzano Camera di Commercio Brescia Provincia Brescia altri azionisti (n° > 19)	20,15 18,36 17,08 6,83 6,63 5,00 5,00 20,96
Vicenza Aeroporti vicentini S.p.A. € 1.920.953	Camera Commercio Vicenza Finvi s.r.l. Provincia Vicenza altri azionisti (n° >10)	60,64 12,75 10,36 16,25

La dizione "altri azionisti" si riferisce a soggetti con quota di proprietà inferiore al 5%

INDICI DI BILANCIO DELLE SOCIETA' DI GESTIONE AEROPORTUALI ITALIANE
Legenda della Tav. GEST 2

Unità di misura	Significato
W.L.U.	Work Load Unit: - unità di carico lavorativo: corrisponde a un passeggero o 100 kg di merce; in tal modo si omogeneizza il traffico passeggeri e quello merci, esprimendo il traffico globale in termini unitari
REDDITO NETTO	Risultato economico dell'esercizio dopo le imposte
REDDITO OPERATIVO	Risultato economico della gestione caratteristica dato dalla differenza tra valore e costi della produzione (A-B del conto economico)
CAPITALE NETTO	Totale dei mezzi propri investiti nell'azienda, dato dalla somma del Capitale Sociale + Riserve
CAPITALE INVESTITO	Totale degli investimenti effettuati, pari all'attivo totale dello Stato Patrimoniale
COSTI OPERATIVI	Totale costi della gestione caratteristica (Somma da B.6 a B.14 del conto economico)
COSTI TOTALI	Costi della produzione + oneri finanziari + svalutazioni attività finanziarie + oneri straordinari + imposte su reddito esercizio
VALORE DELLA PRODUZIONE	Valore risultante dal conto economico (lettera A)

Indice	Significato	Struttura	
		numeratore	denominatore
R.O.E.	redditività del capitale proprio	reddito netto	capitale netto
R.O.I.	redditività del capitale investito	reddito operativo	capitale investito
R.O.S.	redditività delle vendite	reddito operativo	valore della produzione
ROTAZIONE DEL CAPITALE INVESTITO	numero di rotazioni del capitale impiegato per effetto delle vendite	valore della produzione	capitale investito
COSTI PERSONALE/ COSTI OPERATIVI	incidenza dei costi del personale sul totale dei costi di produzione	costi personale	costo per materie prime + per servizi + per godimento di beni + per personale + ammortamenti + oneri di gestione
TOTALE RICAVI/ COSTI OPERATIVI	grado di copertura dei costi di produzione attraverso i ricavi	totale ricavi	costo per materie prime + per servizi + per godimento di beni + per personale + ammortamenti + oneri di gestione
RICAVI TOTALI/ N°ADDETTI	grado di produttività del personale addetto	totale ricavi	addetti M.E.F.T. (media equivalente a tempo pieno)
CAPITALE PROPRIO/ CAPITALE INVESTITO	grado di copertura del capitale investito con i mezzi propri	capitale netto	capitale investito

Nota:

Nella tabella che segue (colonne relative ai ricavi) **le attività di handling sono tenute separate dalle altre attività aeronautiche** perché in un numero sempre maggiore di aeroporti le attività in questione non sono più svolte in esclusiva dalle società di gestione (il D.Lgs. 18/99 ne ha stabilito la liberalizzazione) ovvero sono assicurate tramite società controllate.

INDICI DI BILANCIO DELLE SOCIETA' DI GESTIONE DEI PRINCIPALI AEROPORTI - 2001 (*)

AEROPORTO (***)	SOCIETA' GESTIONE	RICAVI (**)						ROI %	ROS %	ROTAZIONE CAPITALE INVESTITO (valore produzione / capitale investito)	COSTI PERSONALE / COSTI OPERATIVI %	
		aeronautici		handling		commerciali						Totale
		migliaia di €	%	migliaia di €	%	migliaia di €	%					
ALGERO	SOGEAL SPA	2.662	55	1.373	28	837	17	4.871	n.s.	0,39	24,29	
ANCONA	AERDORICA SPA	2.250	20	2.824	25	6.312	55	11.386	n.s.	0,88	24,11	
BA-BR-FG-TA	SEAP SPA	5.777	48	3.445	29	2.795	23	12.018	n.s.	0,35	32,61	
BERGAMO	SACBO SPA	10.198	36	11.308	40	6.573	23	28.078	11,68	0,55	36,48	
BOLOGNA	AEROPORTO G. MARCONI BOLOGNA SPA	22.081	38	21.453	37	13.957	24	57.492	15,78	0,61	37,08	
BOLZANO	ABD AIRPORT AG SPA	212	12	20	1	1.482	86	1.714	n.s.	0,09	25,62	
CAGLIARI	SOGAER SPA	5.327	66	635	8	2.142	26	8.104	n.s.	0,14	23,97	
CATANIA	SAC SPA	14.363	43	14.170	43	4.552	14	33.084	n.s.	0,83	48,64	
CROTONE	AEROPORTO S. ANNA CROTONE SPA	60	22	129	47	86	31	274	n.s.	0,09	31,27	
CUNEO	GEAC SPA	93	8	46	4	1.048	88	1.187	n.s.	0,11	35,54	
FIRENZE	ADF SPA	8.915	34	12.468	48	4.673	18	26.056	14,45	0,62	37,70	
FORLI'	SEAF SPA	514	36	507	36	405	28	1.426	n.s.	0,30	38,07	
GENOVA	AEROPORTO DI GENOVA SPA	4.563	14	9.778	30	18.652	57	32.992	0,20	0,88	26,06	
LAMEZIA TERMIE	SACAL SPA	3.087	37	3.821	45	1.520	18	8.427	0,47	0,69	60,00	
MILANO Linate-Malpensa	SEA SPA	168.720	31	226.485	41	153.662	28	548.867	5,52	0,44	54,86	
NAPOLI	GESAC SPA	18.352	54	5.553	16	10.201	30	34.105	3,64	0,51	26,56	
OLBIA	GEASAR SPA	5.690	41	5.216	38	2.878	21	13.784	11,98	0,58	28,13	
PALERMO	GESAP SPA	12.868	48	9.183	34	4.831	18	26.882	7,42	0,85	50,41	
PARMA	SOGEAP SPA	136	8	651	37	958	55	1.745	n.s.	0,18	17,47	
PERUGIA	SASE SPA	207	21	451	47	312	32	970	n.s.	0,43	59,62	
PESCARA	SAGA SPA	723	30	1.043	44	632	26	2.398	6,17	0,43	44,82	
PISA	SAT SPA	7.305	31	11.583	50	4.463	19	23.351	11,65	0,86	53,76	
REGGIO CALABRIA	SOGAS SPA	769	47	430	26	427	26	1.625	n.s.	0,44	52,53	
RIMINI	AERADRIA SPA	1.828	40	2.077	46	641	14	4.546	n.s.	0,88	39,83	
ROMA Fiumicino-Ciampino	ADR SPA	200.686	45	34.267	8	211.764	47	446.717	3,09	0,16	30,84	
TORINO	SAGAT SPA	17.200	34	20.501	40	13.266	26	50.968	14,77	0,58	35,19	
TRAPANI	AIRGEST SPA	147	18	628	77	42	5	816	n.s.	0,51	52,58	
TREVISO	AER/TRE SPA	2.476	38	3.982	62	-	-	6.376	23,96	1,36	28,87	
TRIESTE	AEROPORTO FRIULI V.G. SPA	2.924	29	4.750	48	2.244	23	9.918	0,53	0,95	49,58	
VENEZIA	SAVE SPA	25.355	35	30.590	42	17.373	24	73.318	14,72	0,51	46,31	
VERONA - BRESCIA	AEROPORTO V. CATULLO SPA	16.194	42	13.561	36	8.445	22	38.200	5,11	0,68	33,48	

(*) Gli indici sono stati determinati utilizzando i valori di bilancio, senza procedere ad alcuna rettifica (indici grezzi).

(**) La ripartizione dei ricavi, desunta dalle informazioni contenute nella relazione di gestione o nella nota integrativa al bilancio, è la seguente:

- 1) **aeronautici**: diritti di approdo, partenza e sosta + diritto imbarco passeggeri + tasse d'imbarco e sbarco merci + corrispettivi controllo sicurezza
- 2) **handling**: ricavi relativi ai servizi di assistenza a terra svolti direttamente e di cui alla direttiva U.E. 96/67 e al D.Lgs. 18/99
- 3) **commerciali**: tutti gli altri ricavi indicati in bilancio (attività commerciali, proventi finanziari e straordinari, royalties, ecc.)

Non è stato riportato il valore di Treviso in quanto presenta un valore negativo nei 'RICAVI commerciali' dovuto a politiche commerciali

(***) Le società che gestiscono più scali sono state considerate unitariamente.

n.s. : valore non significativo

INDICI DI BILANCIO DELLE SOCIETA' DI GESTIONE DEI PRINCIPALI AEROPORTI - 2001 (*)

AEROPORTO (**)	SOCIETA' GESTIONE	TOTALE RICAVI / COSTI OPERATIVI	RICAVI TOTALI / N° ADDETTI (migliaia di €)	CAPITALE PROPRIO / CAPITALE INVESTITO %	COSTI OPERATIVI / WLU (unità di €)	COSTO DEL LAVORO / WLU (unità di €)	COSTO DEL LAVORO / COSTI TOTALI %	WLU / n° ADDETTI	RICAVI / ADDETTO (migliaia di €)
ALGERO	SOGAAL SPA	0,8	77	20,9	8,6	2,1	22,5	11.292	77
ANCONA	AERDORICA SPA	1,0	190	33,8	23,6	5,7	23,7	8.381	190
BA-BR-FG-TA	SEAP SPA	0,8	92	4,5	9,1	3,0	31,0	12.627	92
BERGAMO	SACBO SPA	1,3	131	52,6	12,2	4,4	33,8	8.042	131
BOLOGNA	AEROPORTO G. MARCONI BOLOGNA SPA	1,2	117	66,1	14,4	5,3	34,8	6.825	117
BOLZANO	ABD AIRPORT AG SPA	0,5	74	13,1	88,5	22,7	24,6	1.761	74
CAGLIARI	SOGAER SPA	0,9	120	12,6	5,8	1,4	23,6	22.522	120
CATANIA	SAC SPA	1,0	90	40,6	7,8	3,8	46,6	11.609	90
CROTONE	AEROPORTO S. ANNA CROTONE SPA	0,2	11	45,0	36,1	11,3	30,8	1.564	11
CUNEO	GEAC SPA	0,6	45	57,2	413,0	146,8	26,8	177	45
FIRENZE	ADF SPA	1,2	141	63,2	14,1	5,3	33,6	8.520	141
FORLI'	SEAF SPA	0,8	89	10,9	21,1	8,0	36,8	5.336	89
GENOVA	AEROPORTO DI GENOVA SPA	1,0	179	17,6	33,2	8,7	25,7	5.390	179
LAMEZIA TERME	SACAL SPA	1,0	62	40,9	11,7	7,0	60,4	5.576	62
MILANO Linate-Malpensa	SEA SPA	1,1	80	27,2	16,7	9,2	48,3	4.168	80
NAPOLI	GESAC SPA	1,1	199	52,8	7,0	1,9	24,2	26.477	199
OLBIA	GEASAR SPA	1,3	129	55,1	9,2	2,6	25,3	11.173	129
PALERMO	GESAP SPA	1,1	93	57,0	8,1	4,1	46,9	10.404	93
PARMA	SOGAEP SPA	0,5	121	38,9	61,8	10,8	14,1	3.886	121
PERUGIA	SASE SPA	0,5	27	36,9	36,0	21,4	58,1	1.568	27
PESCARA	SAGA SPA	0,9	104	39,7	15,0	6,7	43,4	7.941	104
PISA	SAT SPA	1,2	96	51,9	14,3	7,7	49,4	5.850	96
REGGIO CALABRIA	SOGAS SPA	0,6	42	20,3	5,7	3,0	50,8	12.482	42
RIMINI	AERADRIA SPA	0,9	83	47,5	18,7	7,5	38,8	4.947	83
ROMA Fiumicino-Ciampino	ADR SPA	1,2	190	27,8	13,3	4,1	26,0	11.552	190
TORINO	SAGAT SPA	1,1	120	49,4	15,9	5,6	31,3	6.676	120
TRAPANI	AIRGEST SPA	0,9	46	53,1	17,9	9,4	47,0	2.802	46
TREVISO	AER/TRE SPA	1,2	172	75,9	10,4	3,0	26,5	13.749	172
TRIESTE	AEROPORTO FRIULI V.G. SPA	1,1	88	35,8	14,6	7,2	46,0	5.653	88
VENEZIA	SAVE SPA	1,3	114	45,7	12,5	5,8	40,5	7.264	114
VERONA - BRESCIA	AEROPORTO V. CATULLO SPA	1,1	115	62,3	14,2	4,7	31,9	7.571	115

(*) Gli indici sono stati determinati utilizzando i valori di bilancio, senza procedere ad alcuna rettifica (indici grezzi).

(**) Le società che gestiscono più scali sono state considerate unitariamente.

GLI AEROPORTI ITALIANI

- recapiti di ENAC e Società di Gestione
- tipologia degli scali italiani
- principali caratteristiche tecniche

Recapiti di ENAC e Società di Gestione nei principali aeroporti italiani

(Aggiornamento al 31 luglio 200)

AEROPORTO	Sigla IATA	Uffici operativi ENAC (Sito web: www.enac-italia.it)				Società di Gestione			
		Indirizzo postale	Telefono	Fax	E-mail	AVIA - Aeroporto Villanova d'Albenga S.p.A.	Telefono	Fax	Sito web - E-mail
ALBENGA	ALL	Aeroporto di Albenga "Clemente Panero" 17038 Villanova di Albenga (SV)	0182-582819	0182-582488	uct.tai@enac.rupa.it	AVA - Aeroporto Villanova d'Albenga S.p.A.	0182-582033	0182-582924	www.rivieraairport.it www.comune.albenga.sv.it
ALGHERO Fertilia	AHO	Aeroporto di Alghero Fertilia Regione Nuraghe Biancu - 07041 Fertilia (SS)	079-935039	079-935043	seg.cal@enac.rupa.it	So.Ge.A.A.L.	079-935011	079-935282	www.algheroaeroporto.it www.sogeaal.it sogeaal@tiscali.net
ANCONA Falconara	AOI	Aeroporto di Falconara "R. Sanzio" 60020 Castelferretti di Falconara Marittima (An)	071-202311	071-57843	seg.can@enac.rupa.it	Aerdorica S.P.A.	071-28271	071-2070096	www.ancona-airport.com info@ancona-airport.it
AOSTA *	AOT	Aeroporto di Aosta "Corrado Gex" 11020 Località Saint Christophe (Ao)				Air Vallée Spa	0165-303303	0165-303340	www.airvallee.it info@airvallee.com
BARI Palese Macchie	BRI	Aeroporto di Bari Palese Macchie Via G.D'Annunzio - 70057 Palese (Ba)	080-5383851	080-5383850	seg.cba@enac.rupa.it	SEAP Societa' Esercizio Aeroporti Puglia S.P.A.	080-5635219 220 224	080-5316222	www.seap-puglia.it servizi.informato@seap-puglia.it
BERGAMO Orio al Serio	BGY	Aeroporto di Bergamo Orio al Serio Via dell'Aeroporto 13 - 24050 Orio al Serio (Bg)	035-311269	035-311408	uct.tbq@enac.rupa.it	SACBO - Società per l'aeroporto civile di Bergamo Orio al Serio SpA	035-326111	035-313432	www.orioaeroporto.it info@sacbo.it
BRESCIA Montichiari	VBS	Aeroporto di Brescia "Gabriele D'Annunzio" Via Aeroporto, 34 - 25018 Montichiari (Bs)	030-9656599	030-9656514		Aeroporto Civile Valerio Catullo di Verona Villafranca S.p.A.	030-9656511	030-9656501	www.gardalakeairports.com vbs@aeroporto.verona.it
BOLOGNA Borgo Panigale	BLQ	Aeroporto di Bologna "G. Marconi" Via Triumvirato, 84 - 40132 Bologna	051-6479690	051-6486909	seg.cbo@enac.rupa.it	SAB - Aeroporto G. Marconi di Bologna S.p.A.	051-6479111	051-6479723	www.bologna-airport.it relesterne@bologna-airport.it
BOLZANO	BZO	Aeroporto di Bolzano Via F. Baracca, 1 - 39100 Bolzano (BZ)	0471-252238	0471-252238	uct.tbz@enac.rupa.it	ABD Airport Bolzano Dolomiti S.p.A.	0471-255259	0471-255222	www.abd-airport.it info@abd-airport
BRINDISI Papola Casale	BDS	Aeroporto di Brindisi Papola Casale "O. Perozzi" 72011 S. Maria del Casale (Br)	0831-416511	0831-416516	seg.cbr@enac.rupa.it	SEAP Societa' Esercizio Aeroporti Puglia S.P.A.	0831-4117209	0831-4117215	www.seap-puglia.it servizi.informato@seap-puglia.it
CAGLIARI Eimas	CAG	Aeroporto di Cagliari Eimas "M. Mameli" Via dei Trasvolatori - 09030 Eimas (Ca)	070-210531	070-210543 070-210536	seg.cca@enac.rupa.it	SO.G.A.E.R. Società Gestione Aeroporto Cagliari-Eimas S.p.A.	070-211211	070-241013	www.laphost.com/sogaeer sogaerut@tin.it
CATANIA Fontanarossa	CTA	Aeroporto di Catania "Filippo Eredia" Via Fontanarossa - 95121 Catania (Ct)	095-340710	095-349544	seg.cct@enac.rupa.it	SAC - Società Aeroporto Catania S.p.A.	095-7239111	095-349837	www.aeroporto.catania.it info@aeroporto.catania.it
CROTONE	CRV	Aeroporto di Crotone "S. Anna" S.S. 106 loc. S. Anna - 88074 Isola Capo Rizzuto (Kr)	0962-791150	0962-791151	uct.kri@enac.rupa.it	Aeroporto S. Anna S.p.a.	0962-794388	0962-794368	www.kroi.it/fiera/sanna_old aeroporto.crotona@kroi.it
CUNEO Levaldigi	CUF	Aeroporto di Cuneo Levaldigi S.S. 20 Savigliano - 12040 Levaldigi Cuneo (Cn)				GEAC S.p.a Società di Gestione Aeroporto Cuneo S.p.a	0172-374374	0172-374300	www.aeroporto.cuneo.it info@aeroporto.cuneo.it
FIRENZE Peretola	FLR	Aeroporto di Firenze "Amerigo Vespucci" Via del Termine, 1 - 50127 Firenze Peretola (Fi)	055-317123	055-308036	seg.cfi@enac.rupa.it	AdF Aeroporto di Firenze	055-30615	055-318716	www.aeroporto.firenze.it s.vettori@aeroporto.firenze.it
FOGGIA Gino Lisa	FOG	Aeroporto di Foggia "Gino Lisa" Viale degli Aviatori - 71100 Foggia (Fg)	0881-610042	0881-610042	uct.tfg@enac.rupa.it	SEAP Societa' Esercizio Aeroporti Puglia S.p.a.	0881-650521 523	0881-650522	www.seap-puglia.it servizi.informato@seap-puglia.it
FORLÌ	FRL	Aeroporto di Forlì "Luigi Ridolfi" Via Seganti, 103 47100 Forlì (Fc)	0543-780090	0543-780215	uct.tfr@enac.rupa.it	SEAF Società Esercizio Aeroporto Forlì S.p.a.	0543-474991	0543-474909	www.forliairport.it groundoperation@forli-airport.it
GENOVA Sestri	GOA	Aeroporto di Genova "Cristoforo Colombo" 16154 Sestri Ponente (Ge)	010-6512309	010-6503258	seg.cge@enac.rupa.it	Aeroporto di Genova S.p.a.	010-60151	010-6015487	www.airport.genova.it info@airport.genova.it
GROSSETO	GRS	Aeroporto di Grosseto "Baccarini" Via Orcagna, 125 - 58100 Grosseto (Gr)	0564-492346	0564-497835	uct.tgr@enac.rupa.it	SEAM - Società Esercizio Aeroporto Maremmano S.p.a.	0564-492779	0564-493099	www.grossetoairport.com info@grossetoairport.com
LAMEZIA TERME	SUF	Aeroporto di Lamezia Terme 86048 Lamezia Terme (Cz)	0968-414111	0968-414360	seg.cla@enac.rupa.it	SA.CA.L Società Aeroportuale Calabrese S.p.A.	0968-414211	0968-414249	www.lameziatemaairport.it denar@sacal.it
LAMPEDUSA	LMP	Aeroporto di Lampedusa Via G. Bonfiglio - 92010 Lampedusa (Ag)	0922-970006	0922-971090	uct.tia@enac.rupa.it	AST SERVIZIO HANDLING		0922-970688	

Recapiti di ENAC e Società di Gestione nei principali aeroporti italiani

(Aggiornamento al 31 luglio 200)

AEROPORTO	Sigla IATA	Uffici operativi ENAC (Sito web: www.enac-italia.it)				Società di Gestione			
		Indirizzo postale	Telefono	Fax	E-mail	Società / Aeroporto	Telefono	Fax	Sito web - E-mail
LUCCA Tassinano	LCV	Aeroporto di Lucca Tassinano "Enrico Squaglia" 55012 Lucca (Lu)				Società / Aeroporto Lucca Tassinano S.r.l.	0583-936062	0583-933277	lucacfa@infnito.it
MARINA DI CAMPO* (Isola d'Elba)	EBA	Aeroporto di Marina di Campo Via dell'Aeroporto, 208 - 57034 Campo nell'Elba (Li)				Alatoscana S.p.A.	0565-976011	0565-976008	www.elbalink.it/trasporti www.elborne.com/servizi/trasporti.htm alatoscana@elbalink.it
MILANO Linate	LIN	Aeroporto di Milano Linate "E. Forlanini" 20090 Linate Aeroporto (Mi)	02-70102191	02-7560264	seg.cml@enac.rupa.it	SEA Società Esercizi Aeroportuali S.p.A. ATA solo traffico av. Gen	02-748651 02-70209502	02-74852010	www.sea-aeroportimilano.it communication@sea-aeroportimilano.it
MILANO Malpensa	MLP	Aeroporto di Malpensa "Città di Milano" 21100 Malpensa (Va)	02-74867702/3	02-748677015	seg.cmm@enac.rupa.it	SEA Società Esercizi Aeroportuali S.p.A.	02-74862200	02-74854010	www.sea-aeroportimilano.it communication@sea-aeroportimilano.it
NAPOLI Capodichino	NAP	Aeroporto di Napoli "Ugo Niutta" Viale F. Ruffo - 80144 Napoli Capodichino (Na)	081-5951111	081-5951229	seg.cna@enac.rupa.it	GESAC Gestione Servizi Aeroporti Campani S.p.A.	081-7896259	081-7896306	www.gesac.it customer_service@gesac.it
OLBIA Costa Smeralda	OLB	Aeroporto Di Olbia "Costa Smeralda" 07026 Olbia (Ss)	0789-69228	0789-642009	uct.coi@enac.rupa.it	GEASAR S.p.A.	0789-563400	0789-563401	www.olbiaairport.it info@geasar.it
PADOVA	QPA	Aeroporto di Padova "Gino Allegri" Via Sorio 89 - 35141 Padova (Pd)	049-8716377	049-8716377	uct.tpd@enac.rupa.it	Aeroporto Civile Padova S.p.A.	049-8716355	049-8715681	www.padova-airport.it acppd@pd.veniceairport.it
PALERMO Punta Raisi	PMO	Aeroporto di Palermo P. Raisi "Falcone e Borsellino" 90045 Palermo Punta Raisi (Pa)	091-7020618	091-7020398	seg.cpa@enac.rupa.it	GE.SA.P Gestione Servizi Aeroportuali Palermo S.p.A.	091-7020111	091-7020394	www.gesap.it customerservice@gesap.it
PANTELLERIA	PNL	Aeroporto di Pantelleria c.da Margana - 91010 Pantelleria (Tp)	0923-913295	0923-912464	uct.tp@enac.rupa.it	Società per la Gestione dell'Aeroporto di Pantelleria S.p.A.	0923-913295	0923-912464	
PARMA	PMF	Aeroporto di Parma "G. Verdi" Via dell'Aeroporto 44a - 43010 Parma (Pr)	0521-992986	0521-992986	uct.lpr@enac.rupa.it	SO.GE.AP. Società Gestione Aeroporto Parma S.p.A.	0521-982626	0521-992028	www.aeroportoparma.it
PERUGIA Sant'Egidio	PEG	Aeroporto internazionale dell'Umbria "A. Giuglietti" Strada S. Egidio - 06080 S. Egidio Collestrada (Pg)	075-5928282	075-6929562	uct.tpg@enac.rupa.it	SASE S.p.A.	075-592141	075-6929562	www.airport.umbria.it info@airport.umbria.it
PESCARA	PSR	Aeroporto di Pescara "Pasquale Liberi" Via Tiburtina km. 229 - 65100 Pescara (Pe)	085-4311962	085-4311992	seg.cpe@enac.rupa.it	SAGA Società Abruzzese Gestione Aeroporto S.p.A.	085-4324200	085-4324239	www.abruzzo-airport.it infosaga@abruzzo-airport.it
PISA San Giusto	PSA	Aeroporto di Pisa San Giusto "Galileo Galilei" loc. S. Giusto - 56121 Pisa (Pi)	050-44325	050-506001	seg.cpi@enac.rupa.it	SAT Società Aeroporto Toscano S.p.A.	050-849111	050-849216	www.pisa-airport.com sat@pisa-airport.com
REGGIO CALABRIA	REG	Aeroporto di Reggio Calabria "Tito Minniti" Frazione Ravagnese - 89036 Reggio Calabria (Rc)	0965-638216	0965-638223	seg.cre@enac.rupa.it	SO.G.A.S. Società Gestione Aeroporto dello Stretto S.p.A.	0965-640517	0965-642681	www.netonline.it/sogas/ sogas@netonline.it
ROMA Fiumicino	RMI	Aeroporto di Roma Fiumicino "Leonardo da Vinci" 00050 Fiumicino Aeroporto (Rm)	06-65956031	06-65010844	seg.cf@enac.rupa.it	ADR Aeroporti di Roma S.p.A.	06-65951	06-65953646	www.adr.it adrfioricenti@adr.it adrfioricenti@adr.it
ROMA Urbe	UBE	Aeroporto di Roma Urbe "Aeroporto dell'Urbe" Via Salaria 825 00138 Roma (Rm)	06-8862155	06-8120571	seg.cru@enac.rupa.it	ADR Aeroporti di Roma S.p.A.	06-8125100	06-8125076	
SIENA Ampugnano	SAY	Aeroporto di Siena Ampugnano 53018 Siena Ampugnano (Si)	0577-392249	0577-349392	uct.is@enac.rupa.it	Consorzio per l'Aeroporto di Siena	0577-392226	0577-349218	www.aeroportosiena.it aeroporto.siena@katamail.com
TARANTO Grottaglie	TAR	Aeroporto Taranto Grottaglie "M. Aniotta" c.da Pizzone - 74023 Taranto (Ta)	0831-426511	0831-416516	uct.ts@enac.rupa.it	SEAP Società Esercizio Aeroporti Puglia S.p.A.	099-5625201	099-5625245	www.seap-puglia.it servizi.informatici@seap-puglia.it
TORINO Caselle	TRN	Aeroporto di Torino Caselle "Città di Torino" 10072 Torino Caselle (To)	011-5678413	011-5676418	seg.cto@enac.rupa.it	SAGAT Società Azionaria Gestione Aeroporto Torino S.p.A.	011-5676378	011-5676420	www.turin-airport.com mailbox@segat.tn.it

Recapiti di ENAC e Società di Gestione nei principali aeroporti italiani

(Aggiornamento al 31 luglio 200)

AEROPORTO	Sigla IATA	Uffici operativi ENAC (Sito web: www.enac-italia.it)					Società di Gestione				
		Indirizzo postale	Telefono	Fax	E-mail	GEAR.TO Gestione Aeroporto Tortoli S.p.A.	Telefono	Fax	Sito web - E-mail		
TORTOLI*	TTB	Aeroporto di Tortoli Arbatax Loc. Aeroporto - 08048 Tortoli Arbatax (NU)				0782-624900	0782-624900	0782-624901			
TRAPANI Birgi	TPS	Aeroporto di Trapani Birgi "Sen. Vittorio Florio" 91100 Trapani Birgi (Tp)	0923-841130	0923-841800	uct.ttp@enac.rupa.it	0923-842502	0923-842367	www.airgest.com airgest@airgest.com			
TREVISO Sant'Angelo	TSF	Aeroporto di Treviso S. Angelo "G. Ancillotto" Via Noalese 63a - 31100 Treviso S. Angelo (Tv)	0422-22667	0422-22667 0422-315300	uct.thv@enac.rupa.it	0422-315211	0422-315219	aertrespa@tv.veniceairport.it			
TRIESTE Ronchi dei Legionari	TRS	Aeroporto di Trieste del Friuli Venezia Giulia Via Aquileia 46 34077 Ronchi dei Legionari (Go)	0481-777061	0481-776360	seg.cro@enac.rupa.it	0481-773224	0481-474150	www.aeroporto.fvg.it mailbox@aeroporto.fvg.it			
VENEZIA Tessera	VCE	Aeroporto di Venezia Tessera "Marco Polo" Viale G. Galilei 30/1 - 30030 Venezia Tessera (Ve)	041-2605706	041-2605711	seg.cve@enac.rupa.it	041-2606111	041-2606260	www.veniceairport.it dgenerale@veniceairport.it			
VERONA Villafranca	VRN	Aeroporto Verona Villafranca "Valerio Catullo" 37060 Caselle di Sommacampagna (Vr)	045-8619056	045-8619014	seg.cvr@enac.rupa.it	045-8095611	045-8619074	www.aeroporto.verona.it info@aeroporto.verona.it			
VICENZA	VIC	Aeroporto di Vicenza "T. dal Molin" Via S. Antonio 59 - 36100 Vicenza (VI)	0444-926231	0444-938728	uct.cve@enac.rupa.it	0444-927711	0444-928082	www.airportvicenza.com operations@airportvicenza.com			

* aeroporti privati

Si prega di segnalare eventuali inesattezze o aggiornamenti ai recapiti riportati nelle pagine iniziali del presente Annuario (v. "Comitato Redazionale")

TIPOLOGIE DEGLI SCALI ITALIANI

Legenda della tav. INF 2

Aeroporto comunitario: qualsiasi aeroporto situato nel territorio doganale della Comunità; aeroporto comunitario di carattere internazionale: qualsiasi aeroporto comunitario che, previa autorizzazione rilasciata dalle autorità competenti, è abilitato al traffico aereo con i paesi terzi (Reg. CE 3925/91).

Tipologia demaniale dell'aeroporto: C = civile; C/P = civile con la qualifica di privato; P = privato; M+C = militare aperto al traffico civile autorizzato (l'autorizzazione in alcuni scali è permanente, in altri rilasciata di volta in volta); (M+C) = aeroporto militare aperto eccezionalmente al traffico civile previa autorizzazione; M/C = promiscuo, ovvero le infrastrutture di volo, pur intestate al demanio militare, vengono utilizzate sia dai militari che dai civili ed entrambi provvedono alle spese di manutenzione. Nel caso in cui il sedime aeroportuale appartenga allo Stato, ci si limita ad indicarne la tipologia demaniale, se invece la pertinenza è di enti locali si sono utilizzate le seguenti abbreviazioni: Reg.= regionale, Prov.= provinciale, Com.= comunale.

Aeroporto doganale: aeroporto in cui si svolge traffico passeggeri e/o merci da/per l'estero, per cui è prescritto l'espletamento dei controlli e delle formalità doganali. **R**= i servizi di dogana e polizia non sono permanenti, ma vengono assicurati su richiesta in occasione dei voli internazionali (Rd = solo il servizio doganale è su richiesta; Rp = solo il servizio di polizia è su richiesta)

Aeroporto sanitario: aeroporto abilitato ad accogliere traffico da qualsiasi provenienza, comprese le zone sottoposte ad Ordinanza Sanitaria (cioè affette da malattie epidemiche, come colera, febbre gialla, ecc.).

A = aeroporto in cui i voli provenienti da zone o paesi sottoposti ad Ordinanza Sanitaria sono consentiti solo previa autorizzazione del Ministero della Sanità .

Aeroporto veterinario: aeroporto abilitato all'ingresso delle merci per le quali è necessario il controllo veterinario. P.I.F. = Posto di Ispezione Frontaliera.

Valico di frontiera: aeroporto abilitato all'ingresso di cittadini extracomunitari soggetti all'obbligo di visto

Tipo di gestione: Tipologia gestionale degli aeroporti statali (non sono quindi identificate quelle degli scali privati):

t = gestione totale: l'intero scalo, comprese le infrastrutture di volo, sono state a suo tempo affidate ad una Società di gestione mediante specifiche leggi, dal momento che il Codice della Navigazione non prevedeva tale eventualità.

p = gestione parziale: disciplinata da apposita convenzione. Il gestore introita le tasse passeggeri e merci e sostiene gli oneri manutentivi dei beni concessi (aerostazioni passeggeri e merci e loro pertinenze);

p*= gestione parziale a titolo precario: nelle more della definizione della convenzione, i singoli beni sono concessi in base all'art. 38 del Codice della Navigazione. Il gestore sostiene gli oneri manutentivi dei soli beni in concessione e non introita i diritti aeroportuali che rimangono di pertinenza dello Stato.

d = gestione diretta da parte dell'ENAC.

Anticipata occupazione: il gestore parziale o parziale a titolo precario ha usufruito della possibilità offerta dall'art. 17 del D.L. 25.3.97, ottenendo l'anticipata occupazione e l'uso dei beni aeroportuali, con impegno manutentivo degli stessi. L'applicazione del suddetto articolo comporta:

- per il gestore parziale l'anticipata occupazione e l'uso del settore airside, con obbligo manutentivo dello stesso, utilizzando a tal fine i diritti aggiutivamente percepiti (sosta, approdo e partenza);

- per il gestore parziale precario l'anticipata occupazione e l'uso di aerostazione, piste e piazzali, con obbligo manutentivo degli stessi, utilizzando a tal fine i diritti percepiti (diritti passeggeri e tasse merci, diritti approdo e partenza, sosta).

TIPOLOGIE DEGLI SCALI ITALIANI

(Aggiornamento al 30 settembre 2003)

AEROPORTO		Aeroporto comunitario internazionale	Tipologia demaniale	Aeroporto doganale	Aeroporto sanitario	Aeroporto veterinario P.I.F.	Valico di frontiera	Tipo di gestione	Anticipata occupazione
1	ALBENGA	x	C	x				p (*)	x
2	ALESSANDRIA (1)		M/C						
3	ALGHERO Fertilia	x	C	x			x	p (*)	x
4	ALZATE BRIANZA		P/Reg.						
5	ANCONA Falconara	x	M+C	x	A	x	x	p (*)	x
6	AOSTA	x	P/Reg.	R					
7	AQUINO (2)		C					d	
8	AREZZO		C					d	
9	ASIAGO		C					p (*)	x
10	BARI Palese Macchie	x	C	x	A		x	t	
11	BELLUNO		C					d	
12	BERGAMO Orio al Serio (3)	x	C/P	x	x		x	t	
13	BIELLA Cerrione	x	P	R					
14	BOLOGNA Borgo Panigale	x	C	x	A	x	x	p	x
15	BOLZANO	x	C	R			x	p (*)	x
16	BRESCIA Montichiari	x	M+C	x			x	p (*)	x
17	BRINDISI Papola Casale	x	M+C	x			x	t	
18	CA' NEGRA (4)		P						
19	CAGLIARI Elmas	x	M/C	x			x	p	x
20	CALCINATE DEL PESCE		P						
21	CAPUA		M						
22	CARPI BUDRIONE		P						
23	CASALE MONFERRATO		C					d	
24	CATANIA Fontanarossa	x	C	x	A	x	x	p	x
25	COMO Idroscalo (5)	x	P	x					
26	CREMONA Migliaro		P/Reg.						
27	CROTONE		C					p (*)	x
28	CUNEO Levaldigi	x	C	R				p (*)	x
29	FANO (6)		C/Com.					d	
30	FERRARA Aguscello		P						
31	FERRARA San Luca		C					d	
32	FIRENZE Peretola	x	C	x			x	t	
33	FOGGIA Gino Lisa	x	C	Rd				t	
34	FOLIGNO		C					d	
35	FORLI'	x	C	xRp			x	p	x
36	FROSINONE		(M+C)						
37	GENOVA Sestri	x	C	x		x	x	t	
38	GORIZIA	x	C					d	
39	GROSSETO	x	M+C	R				p (*)	x
40	GUIDONIA		M+C						
41	LAMEZIA TERME	x	C	x			x	p (*)	x
42	LAMPEDUSA		C	Rd				d	
43	L'AQUILA Preturo		P						
44	LATINA		(M+C)					d	
45	LECCE S. CATALDO (7)		P						
46	LEGNAGO		P/Com.						
47	LUCCA Tassignano		C					p (*)	x
48	LUGO DI ROMAGNA		C						
49	MANTOVA (8)		C/Com.						
50	MARINA DI CAMPO	x	P	R					
51	MASSA Cinquale		P/Com.						
52	MILANO Bresso		C					d	
53	MILANO Linate	x	C/P	x	x	x	x	t	
54	MILANO Malpensa	x	C/P	x	x	x	x	t	
55	MODENA		P/Com.						
56	NAPOLI Capodichino	x	M+C	x		x	x	t	
57	NOVI LIGURE		C					d	
58	OLBIA Costa Smeralda	x	C	x			x	p (*)	x

TIPOLOGIE DEGLI SCALI ITALIANI

(Aggiornamento al 30 settembre 2003)

AEROPORTO		Aeroporto comunitario internazionale	Tipologia demaniale	Aeroporto doganale	Aeroporto sanitario	Aeroporto veterinario P.I.F.	Valico di frontiera	Tipo di gestione	Anticipata occupazione
59	ORISTANO Fenosu		C					p (*)	
60	PADOVA	x	C	x R				p (*)	x
61	PALERMO Boccadifalco		(M+C)					d	
62	PALERMO Punta Raisi	x	C	x	A	x	x	p	x
63	PANTELLERIA	x	M+C	R				d	
64	PARMA	x	C	R				p	x
65	PAVULLO nel Frignano		C					d	
66	PERUGIA Sant'Egidio	x	C	Rd				p (*)	x
67	PESCARA	x	C	x	A		x	p (*)	x
68	PISA San Giusto	x	M+C	x	A	x	x	p	x
69	PONTERA (dismesso)								
70	RAVENNA		C					d	
71	REGGIO CALABRIA	x	C	x	A	x		p (*)	x
72	REGGIO EMILIA		C					p (*)	x
73	RIETI		C					d	
74	RIMINI Miramare	x	M+C	x			x	p	x
75	ROMA Ciampino	x	M/C	x	x	x	x	t	
76	ROMA Fiumicino	x	C	x	x	x	x	t	
77	ROMA Urbe		M+C	x			x	d	
78	SALERNO Pontecagnano		C					p (*)	x
79	SARZANA Luni		M+C						
80	SIENA Ampugnano	x	C	Rd				p (*)	x
81	TARANTO Grottaglie		C					t	
82	THIENE		P/Com.						
83	TORINO Aerialia		P						
84	TORINO Caselle	x	C/P	x	A	x	x	t	
85	TORTOLI' (ex Arbatax)	x	P	R			x		
86	TRAPANI Birgi	x	M+C	Rd			x	p (*)	x
87	TRENTO Mattarello (9)		Prov.						
88	TREVISO Sant'Angelo	x	M+C	x			x	p	x
89	TRIESTE Ronchi dei Legionari	x	C	x		x	x	p	x
90	UDINE Campoformido		(M+C)					d	
91	VALBREMBO		P						
92	VARESE Venegono		M+C					d	
93	VENEZIA S. Nicolò		C	R				p (*)	x
94	VENEZIA Tesserà	x	C	x	x	x	x	t	
95	VERCELLI		C					d	
96	VERGIATE		P						
97	VERONA Boscomantico		C					d	
98	VERONA Villafranca	x	M+C	x	A	x	x	p	x
99	VICENZA		M+C					p (*)	x
100	VITERBO		M+C					d	
101	VOGHERA RIVANAZZANO		P						

(1) Alessandria appartiene al demanio Esercito ed è utilizzato solo per il traffico di aviazione generale

(2) L'attività aerea è stata sospesa nell'aeroporto di Aquino il 24.9.1994 ed è ripresa nel 1997.

(3) Aeroporto sanitario su richiesta e secondo disponibilità Sanità Aerea di Malpensa.

(4) Ca' Negra è aperto soltanto come aviosuperficie.

(5) Traffico internazionale su richiesta con preavviso ad AeroClub,. Lo specchio d'acqua è di proprietà della Regione, l'hangar è del Comune.

(6) L'80% dell'aeroporto civile di Fano sorge su terreno comunale; la ex Dgac ha da tempo proposto al Ministero delle Finanze la cessione al Comune dell'intero scalo e la sua privatizzazione.

(7) Lecce S. Cataldo : aeroporto chiuso temporaneamente al traffico per lavori di manutenzione della pista di volo.

(8) Mantova : aeroporto chiuso ; e' allo studio la riapertura dell'aeroporto o la trasformazione ad area a verde pubblico.

(9) Gestito dalla provincia autonoma di Trento.

AEROPORTI ITALIANI: PRINCIPALI CARATTERISTICHE TECNICHE

Legenda della tav. INF 3

I dati nella tavola INF 3 sono aggiornati al 31 luglio 2003

1) Per la voce «Ente di gestione e/o utilizzatore principale» - quest'ultimo fra parentesi - si precisa che:

- a) nel caso di scali in «gestione totale» è indicato soltanto il nome della società di gestione;
- b) per gli aeroporti in «gestione parziale» sono stati indicati come Enti gestori sia E.N.A.C. sia il gestore aeroportuale parziale; in alcuni casi è precisato anche l'utilizzatore principale;
- c) per le «gestioni dirette» è riportato E.N.A.C.; nel caso di aeroporti con solo traffico di aviazione generale compare anche l'utilizzatore principale;
- d) per gli aeroporti privati è indicata la società di gestione se esistente, o l'utilizzatore principale se vi è solo traffico di aviazione generale.

2) La «Classe ICAO» indicata, in alcuni casi, è conforme alla vecchia metodologia di classificazione, in base alla quale gli aeroporti vengono suddivisi in 5 classi (da A ad E), funzione della «lunghezza base»¹ della pista principale; essa è destinata a cambiare conformemente ai criteri dell'ICAO in vigore dal 24 novembre 1983: la nuova classificazione è caratterizzata da due simboli, uno numerico (da 1 a 4), l'altro alfabetico (da A ad E). Il simbolo numerico si riferisce alle necessità dell'aereo critico durante le fasi di decollo ed atterraggio, quello alfabetico alle esigenze di manovra nelle fasi di rullaggio al suolo e parcheggio.

3) La «Classe Antincendio» indicata è quella prevista dal Ministero degli Interni che ha suddiviso gli aeroporti nazionali in nove «classi antincendio» funzioni della «capacità estinguenta» esistente in ognuno di essi (in termini di mezzi antincendio, tipi e quantità di sostanze antincendio a disposizione). Le classi antincendio in questione possono trasformarsi in «categorie antincendio» ICAO facendo corrispondere alla I classe la categoria 9, alla II classe la categoria 8 e così via.

4) Per «area sedime» si intende la superficie di terreno compresa all'interno della recinzione aeroportuale esterna.

5) L'area del parcheggio aerei è comprensiva della zona destinata all'aviazione generale.

6) La resistenza delle piste è espressa in ESWL (Equivalent Single Wheel Load, massimo peso ammissibile della ruota singola equivalente) o in LCN (Load Classification Number, indice di carico ammissibile).

Si osserva che i suddetti valori non sono sufficienti ad identificare la resistenza di una pavimentazione aeroportuale, dovendosi associare ad essi l'altezza della pavimentazione nel caso di pavimentazione flessibile ed il modulo di rigidità relativa nel caso di pavimentazione rigida; ci si limita tuttavia a pubblicare quanto ufficialmente disponibile.

Laddove dichiarati, si sono indicati i valori di PCN (Pavement Classification Number), unità di misura che per disposizione dell'ICAO è subentrata alle altre; c'è quindi da attendersi che la portanza delle pavimentazioni di ogni aeroporto italiano sia espressa mediante tale parametro. Si ricorda che il valore PCN è espresso da una sequenza alfa numerica in cui la parte numerica indica la portanza della pista, la parte letterale fornisce ulteriori informazioni: R significa «pavimentazione rigida», F «pavimentazione flessibile»; le lettere da A a D indicano la portanza dei sottofondo (A = alta portanza, D = bassissima portanza); le lettere W, X, Y e Z si riferiscono alla pressione di gonfiaggio ammissibile dei pneumatici degli aerei (W = nessun limite di pressione, Z = massima pressione permessa pari a 0,50 MPa); infine T alternativa ad U sta a significare che il valore di portanza indicato è stato desunto mediante prove

¹ Dalla lunghezza totale della pista si perviene alla lunghezza base applicando in opportuna sequenza determinati coefficienti correttivi (funzioni della quota, temperatura e pendenza longitudinale effettiva della pista).

tecniche, mentre nel caso della U lo si sarebbe desunto dall'esperienza. Si ricorda, infine, che AUW sta per All Up Weight, peso totale dell'aeromobile utilizzatore.

7) I «numeri di identificazione» delle piste di volo sono espressi da due coppie di cifre, ogni coppia rappresenta il valore approssimativo diviso per 10 dell'azimut magnetico² della pista percorsa in uno dei due sensi.

8) La dimensione fisica delle piste di volo (lunghezza x larghezza) si riferisce alla zona predisposta per il transito usuale degli aeromobili, indipendentemente da eventuali penalizzazioni operative in vigore.

9) Nella colonna «tipo di pavimentazione» è specificata la presenza di pavimentazione in conglomerato bituminoso, identificato con c.b. (o «flessibile», in contrapposizione alle pavimentazioni in calcestruzzo, identificate con c.c. denominate «rigide») o l'esistenza di semplice tappeto erboso.

10) Le «distanze dichiarate» tengono conto delle eventuali penalizzazioni operative in vigore e della eventuale presenza di stopway e clearway. Si richiama il significato delle sigle usate:

- SWY (Stopway): prolungamento di arresto successivo alla fine della pista, destinato ad accogliere un aereo nell'eventualità di un'interruzione di decollo;
- CWY (Clearway): prolungamento libero da ostacoli associato alla pista di volo, utilizzabile in decollo;
- TORA (Take-Off Run Available, ovvero corsa di decollo disponibile): lunghezza di pista dichiarata disponibile adatta per la corsa a terra di un aereo che decolla;
- TODA (Take-Off Distance Available, ovvero distanza di decollo disponibile): lunghezza della TORA più lunghezza della clearway, se esistente;
- ASDA (Accelerate-Stop Distance Available, ovvero distanza di accelerazione-arresto disponibile): lunghezza della TORA più lunghezza della stopway, se esistente;
- LDA (Landing Distance Available, ovvero distanza disponibile per l'atterraggio): lunghezza di pista dichiarata disponibile e adatta per la corsa a terra di un aereo in fase di atterraggio.

Naturalmente, potendo l'aereo in arrivo o in partenza utilizzare un determinato verso di atterraggio o decollo su una stessa pista, riferendosi i suddetti valori di SWY, CWY, TORA, TODA, ASDA, LDA ad un determinato verso di percorrenza di pista, vi saranno due gruppi di SWY, CWY e «distanze dichiarate» per ogni pista, ogni gruppo allineato con il rispettivo numero di identificazione del verso prescelto.

- n.u. = non utilizzabile

11) Nella colonna relativa agli aiuti visuali per la navigazione ci si è limitati a riportare la presenza degli apparati di seguito specificati:

- a) ALS (Approach lighting systems), sistema luminoso di avvicinamento.
- b) «Sistema luminoso per gli avvicinamenti di precisione» (usualmente di tipo Calvert): di esso è precisata la categoria. Si ricorda che tale sistema comprende di solito, nel caso della Categoria I, un «sentiero luminoso» (con luci in numero, distanza, intensità, ecc., specificati) di 900 m precedente la soglia pista, una soglia luminosa, delle ali di soglia luminose; nel caso di Categoria II e III le caratteristiche ed il numero delle luci componenti i suddetti elementi sono adeguati al dover soddisfare le maggiori esigenze conseguenti alla possibilità di operare in condizioni di visibilità peggiori, e devono essere messi in opera anche il «center line» luminoso (fila di luci in centro pista per l'intera lunghezza di essa) e le «luci della zona di toccata»;
- b) CIRCLING GUIDANCE LIGHTS (CGL), luce guida per la circuitazione in volo;
- c) EFAS, lampeggiatore elettronico di avvicinamento;
- d) PAPI (Precision Approach Path Indicator o indicatore ottico della pendenza del sentiero di avvicinamento), costituito da un sistema di fasci colorati di luci (rosse e bianche) proiettati da lampade speciali, in genere poste sul lato sinistro della pista.

² Angolo compreso fra il nord magnetico e la direzione considerata, procedendo in senso orario.

Se il velivolo si trova sul giusto sentiero d'avvicinamento il pilota vedrà 2 luci bianche e 2 rosse, se al di sopra 3 bianche ed 1 rossa o tutte bianche, se al di sotto 3 rosse ed 1 bianca o tutte rosse;

e) RAIL, Runway Alignment Indicator Light

f) REIL Runway End Identifier Light

g) SALS (Simple Approach Light System o sistema luminoso semplificato di avvicinamento), costituito da un sentiero luminoso di 420 m;

h) VASIS (Visual Approach Slope Indicator System o indicatore ottico della pendenza del sentiero di avvicinamento), costituito da un sistema di fasci di luci proiettati da lampade poste lateralmente alla pista, a cavallo della zona di toccata (tale zona è situata circa 300 m dopo la soglia). La colorazione con la quale tali luci appaiono al pilota indicano a quest'ultimo se il velivolo si trova sul giusto sentiero d'avvicinamento, sopra, o sotto di esso. Le dizioni T VASIS ed AT VASIS corrispondono a varianti della tipologia d'impianti di cui si parla.

Gli aiuti visuali descritti, essendo sempre a servizio di una determinata pista, sono allineati al numero di identificazione della pista in questione.

12) Nella colonna relativa agli aiuti radioelettrici alla navigazione si riportano, nell'ordine, gli impianti qui di seguito descritti:

- NDB (Non Directional Beacon, faro non direzionale): trasmettitore in media frequenza, adirezionale, con portata superiore a 25 miglia nautiche, che fornisce al pilota informazioni sulla direzione in cui si trova il trasmettitore stesso;
- L (Locator, radiofaro di localizzazione): come NDB, con la differenza che la portata è inferiore alle 25 NM;
- LO (Locator, radiofaro di localizzazione): come L, facente però parte di un sistema ILS;
- VOR (VHF Omnidirectional Range, radiofaro omnidirezionale che trasmette su frequenze VHF): associato di solito ad un DME (Distance Measuring Equipment, indicatore di distanza), fornisce informazioni sulla esatta posizione degli apparati a terra, dando così la possibilità di mantenere le rotte prefissate. Il P/DME (Precision DME) è un DME di precisione che fornisce al pilota informazioni di distanza dalla soglia della particolare pista considerata;
- VORTAC (VOR associato ad un TACAN, Tactical Air Navigation): sistema con funzioni analoghe al VOR-DME, è prevalentemente impiegato dall'aviazione militare e fornisce all'aeromobile indicazioni direzionali e di distanza dell'apparato stesso, di nota ubicazione;
- VDF (Very High Frequency Direction Finder, radiogoniometro in VHF): ricevitore a terra che permette la determinazione della direzione di provenienza delle onde radio ad alta frequenza prodotte da " trasmettitore in volo;
- ASR (Approach Surveillance Radar, radar di sorveglianza di avvicinamento);
- TAR (Terminal Area Surveillance Radar, radar di sorveglianza di area terminale);
- RSR (En Route Surveillance Radar, radar di sorveglianza in rotta): sistemi di solito costituiti da un elemento radar primario¹ ed uno secondario² (l'ASR può essere dotato di solo radar primario). Il radar primario fornisce al controllore di traffico aereo la posizione (in distanza ed in azimut, non in quota) dell'eventuale aereo situato nel suo raggio d'azione (variabile da 50 fino a 120 miglia nautiche); il controllore potrà così fornire al pilota le informazioni necessarie per avvicinarsi correttamente all'aeroporto di destinazione. Il radar secondario invia da terra impulsi radio che, se raggiungono un aereo dotato di un particolare ricetrasmittitore (transponder), comportano l'automatica emissione da parte di quest'ultimo di segnali i quali, decodificati, potranno fornire informazioni sull'identità dell'aereo, quota di esso, eventuali situazioni di emergenza a bordo, ecc.;

¹ PSR, Primary Surveillance Radar, o radar di sorveglianza primario.

² SSR, Secondary Surveillance Radar o radar secondario di sorveglianza.

- PAR (Precision Approach Radar, radar per avvicinamenti di precisione): radar in grado di fornire l'immagine di un velivolo in avvicinamento su due piani, orizzontale e verticale; permette quindi al controllore di effettuare controlli di posizione (in proiezione planimetrica) e quota, e di guidare così il pilota lungo un avvicinamento di precisione. E' sufficiente che l'aereo sia munito di semplice rice-trasmittente per comunicazioni terra-bordo-terra;
- TACAN (Tactical Air Navigation, sistema di navigazione aerotattica);
- ILS (Instruments Landing System, sistema di atterraggio strumentale): sistema che fornisce al pilota in atterraggio su una determinata pista due piani di riferimento; uno, verticale, passante per l'asse pista, e l'altro, inclinato, perpendicolare al precedente e contenente la traiettoria ideale di discesa.

Ciò si ottiene con due trasmettitori, il localizzatore (LLZ) e la «guida planata» (GP), sistemati rispettivamente in asse pista, circa 200 m oltre la fine pista, e lateralmente alla pista, circa 300 m dopo la soglia. Il sistema comprende poi di solito due Markers (segnalatori di distanza di cui uno più lontano, OM o Outer Marker, posto a circa 7 km prima della soglia ed uno più vicino, MM o Middle Marker, ad 1,5 km dalla soglia) ed un Locator, radiofaro omnidirezionale con la funzione di condurre il velivolo entro la portata utile del sistema ILS, ubicato con il Marker più lontano.

Laddove nella tabella non si è precisata la categoria operativa dell'ILS installato, deve intendersi CAT I.

Per gli apparati che, fra quelli descritti, sono a servizio di una determinata pista, è specificata fra parentesi la pista stessa; gli altri devono intendersi a servizio dell'intero sistema aeroportuale in cui sono collocati e possono essere ubicati anche a notevole distanza dal sedime aeroportuale.

AEROPORTI ITALIANI - Principali caratteristiche tecniche
(Aggiornamento al 31 luglio 2003)

LOCALITA' (denominazione)	D.C.A. d'appartenenza	Ente di gestione (utilizzatore principale)	Classe ICAO	Classe antincendio	Area sedime (ha)	Distanza da città' (km)	Area parcheggio aerei (mq)	P I S T E				DISTANZE DICHIARATE				AIUTI per la NAVIGAZIONE situati in ambito aeroportuale (Aggiornati al 31.12.2002)	
								Resistenza pista principale	Numeri identifica zione	Lunghezza x larghezza	Tipo di pavimenta zione	SWY	CWY	TORA	TODA	ASDA	LDA
ALBENGA (SV) "Clemente Panero"	GENOVA	E.N.A.C. e A.V.A.S.p.A.	3C	VII	165	6	6.000	09 25.000 kg SIWL	09 1429 x 45	c.b.	60	1429	1489	1429	1341	PAPI	NDB/DME, LLZ
ALESSANDRIA (1) "Massimo Bovone"	TORINO	E.N.A.C. (Aeroclub Alessandria)	1A	IX	25	1		03 5.000 kg AUW (2)	03 850 x 40	erbosa							
ALGHERO Fertilia (SS)	ALGHERO Fertilia	E.N.A.C. e SO.GE.A.AL. S.p.A.	4D	III	246	10	45.360	03 PCN 80 F/B/W/T	03 3000 x 45	c.b.	120	3000	3120	3000	3000	PAPI	NDB, LO, VORTAC (3), VDF, ILS (pista 21), DME
ALZATE BRIANZA (CO) "Simone da Orsenigo"	MILANO MALPENSA	AVL Aero Club Volovellistico Lariano	1A	IX	13	8 da Como		03 21	03 600 x 15	c.b.							
ANCONA Falconara	ANCONA Falconara	E.N.A.C. e AERDORICA S.p.A.	4D	VIII	202	13	53.000	04 LCN 80	04 2990 x 45	c.b.	126	2962	3118	2962	2796	PAPI su entrambe testate Calvert 700 mt;	NDB (4), L, VOR/DME (4) TACAN, VDF, ILS + DME (pista 22)
AOSTA "Corrado Gex"	TORINO	Airvallée S.p.A.	2C	VIII	28	2,5		09 PCN 45 F/B/W/T	09 1240 x 30	c.b.		1240	1240	1240	1180		
AQUINO (FR)	ROMA CIAMPINO	E.N.A.C. (Aeroclub Ciocleria)	C		35	7	1.000	15 33	15 950 x 50	erbosa	50	950	1000	950	950		
AREZZO "E. Bartolini"	FIRENZE	E.N.A.C. (Aeroclub Arezzo)	D	VIII	48	2		12 30	12 750 x 70	fondo erboso							
ASIAGO (VI) "Carlo Deslex"	VERONA	E.N.A.C. e Cons. gest. Aeroporto Asiago (5)	1	IX	49	30 da Vicenza		08L ESWL 26R n.d.	08L 1120 x 23	c.b.	30	1120	1120	1120	1050		
BARI Palese Macchie	BARI Palese Macchie	E.N.A.C. e S.E.A.P. S.p.A.	4D	VII	245	12	66.545	07 Pav. fless. PCN 120 F/C/W/T	07 2440 x 45	c.b.	-	2440	2640	2440	2440	PAPI - ALS ridotto 600 mt PAPI - SALS 300 mt	VOR/DME, NDB (locatori) ILS/GP - ILS/LO - ILS/MM ILS/OM (pista 07)
BELLUNO	VENEZIA	E.N.A.C. (Aeroclub Belluno)	D	IX	34	4		05 23	05 812 x 42	erbosa							
BERGAMO Orio al Sero	MILANO MALPENSA	SACBO S.p.A.	4E	II	300	5	P.le Nord 21.000 P.le Sud 155.000	11 LCN 29 90	11 2937 x 45	c.b.	67	2937	2997	2937	2842	PAPI per piste 11 e 29 Sist.lum. CAT.II per pista 29	MM, TVOR/DME, VDF, ILS CAT III B (pista 29)
BIELLA Cerrione (BI) "Luigi Sella"	TORINO	SACE S.p.A.	3B	IX	49	8		12 30	12 30	c.b.	-	778	778	778	750		
BOLOGNA Borgo Panigale "G. Marconi"	BOLOGNA	E.N.A.C. e S.A.B. S.p.A.	4D	II	200	6	110.000	PCN 50	12 2450 x 45	c.b.	-	2450	2570	2450	2100	Sist. lum. CAT III, PAPI	NDB, VOR/DME, VDF, PSR+ SSR, ILS CAT III B (pista 12)
BOLZANO	VERONA	E.N.A.C. e Airport Bolzano Bozen ABB S.p.A.	4A	V	40	4	10.489	01L ESWL 19R 5.000 kg AUW	01L 1275 x 30 (8) 01R 420 x 30 (8) 19L (8)	c.b.	350	1275	1420	1275	1186	doppio PAPI	NDB / VOR
BRESCIA Montichiari	MILANO LINATE	Soc. Aeroporto V. Cattullo di Verona	4D	III	242	20	60.000	LCN 80	14 2990 x 45	c.b.	100	2990	3090	2990	2690	PAPI, ALS per pista 14, Calvert II cat per pista 32	ILS I CAT per pista 32, VOR, DME
BRINDISI Papola Casale	BRINDISI	E.N.A.C. e S.E.A.P. S.p.A.	4E	III	250	3	56.000	LCN 90	14 2862 x 45	c.b.	118	2532	2710	2650	2532	PAPI 14 Calvert 450 m - RWY 32	NDB, VORTAC, PAR, VDF, ILS (pista 32)

AEROPORTI ITALIANI - Principali caratteristiche tecniche
(Aggiornamento al 31 luglio 2003)

LOCALITA' (denominazione)	D.C.A. d'appartenenza	Ente di gestione (utilizzatore principale) e S.E.A.F. S.p.A.	Classe ICAO	Classe antincendio	Area sedime (ha)	Distanza da citta' (km)	Area parcheggio aerei (mq)	Resistenza pista principale	Numeri identifica zione	Lunghezza x larghezza	P I S T E				DISTANZE DICHIARATE				AIUTI per la NAVIGAZIONE situati in ambito aeroportuale (Aggiornati al 31.12.2002)		
											Tipo di pavimenta zione	SWY	CWY	TORA	TODA	ASDA	LDA	Visuali	Radioelettrici		
FORLI' "L.Ridolfi"	RIMINI	E.N.A.C. e S.E.A.F. S.p.A.	A	IV	210	4	29.950	ESWL 30.000 kg	12 30	2410 x 45	c.b.	-	180 60	2410 2410	2590 2470	2410 2410	2410 2410	2410 2410	Calvert 500 m/PAPI PAPI a due barre	L, VDF, ILS (pista 12)	
FROSINONE	ROMA CIAMPINO	E.N.A.C. (A.M. e Società Agusta)							16 34	1431 x 40	erbosa		94	1431 1431	1526 1431	1431 1431	1431 1431				
GENOVA Sestri "C.Colombo"	GENOVA	Aeroporto Genova S.p.A.	4E	II	168	7	184.000	PCN 64 F/AW/T	11 29	2925 x 45	c.b.	-	150 150	2925 2925	3075 3075	2925 2925	2925 2765		PAPI 3 a due barre; CIRCLING PAPI; CALVERT 750 m.	VDF, L, PSR + SSR, VOR/DME (16), NDB (16) ILS + DME (pista 29)	
GORIZIA	TRIESTE RONCHI DEI LEGIONARI	E.N.A.C. (Aeroclub Gorizia)	2A	IX	103	5		10.000 kg AUW (11) 1500 kg AUW (11)	04 22 09 27	890 x 60 1100 x 60	erbosa erbosa										
GROSSETO "Corrado Baccarini"	PISA	E.N.A.C. e SEAM S.p.A.	A	VII (17)	300	2	15.000	25.000 kg ESWL	03 21	2997 x 45	c.b.	263 300	2997 3000	2997 3297	3260 3297	3260 2947			Calvert	VDF, Tacan	
GUIDONIA (RM) "Francesco Barbieri"	ROMA URBE	E.N.A.C. (A.M. e Aeroclub Roma)	C	IX	250			5500 kg ESWL n.d.	18 36 04 22	1370 x 30 900 x 45	c.b. grille metalliche	-		1470 1470	1530 1470	1470 1470					
L'AQUILA Preturo	PESCARA	(Aeroclub L'Aquila)	2B	IX	18	7		PCN 23 F/D/Y/T	18 36	1487 x 26	c.b.	-	60 90	1367 1367	1427 1457	1367 1367	1367 1236				
LAMEZIA TERME	LAMEZIA TERME	E.N.A.C. e SACAL S.p.A.	4D	III	236	1	70.000	PCN 47 F/B/W/T	10R 28L	2400 x 45	c.b.	-	210 60	2400 2400	2610 2460	2400 2400	2300 2300	PAPI PAPI Calvert 900 mt	VOR - DME + ILS (pista 28L)		
LAMPEDUSA (AG)	PALERMO PUNTA RAISI	E.N.A.C.	4C	IV	90	0,5	21.600	PCN 39 F/B/W/T	08 26	1800 x 45	c.b.	60 60	120 53	1710 1700	1770 1753	1710 1720	1710 1700	Calvert 300 m	NDB, VOR/DME		
LATINA "Enrico Comani"	ROMA CIAMPINO	E.N.A.C. (A.M. e Aeroclub)	C		200	8		20.000 kg ESWL	12 30	1700 x 40	c.b.	20 126	1700 1700	1753 1826	1720 1700	1700 1700					
LECCE Lepore "S. Cataldo" (18)	BRINDISI	Privato	1A	IX	55	8	8.000	14.000 kg ESWL	18 36	728 x 60	c.b.	35 40	720 30	720 750	750 760	720 720					
LEGNAGO (VR)	VERONA	(Associazione Volo Legnago)	E	IX	10	7		3,30 kg/cm ² (dry) 1,0 kg/cm ² (wet)	16 34	610 x 50	erbosa										
LUCCA Tassinano "Enrico Squaglia"	PISA	E.N.A.C. e Società Aeroporto Lucca Tassinano s.r.l.	1B	IX	15	6		5.000 kg SIWL	10 28	910 x 28	c.b.	-	45	910 910	955 910	910 910	830 910				
LUGO DI ROMAGNA (RA) "Villa S. Martino di Lugo"	RIMINI	E.N.A.C. (Aeroclub Lugo di Romagna)	2B	IX	34	6		2.000 kg ESWL	03 21	800 x 23	c.b.										
MANTOVA (19)	MILANO LINATE		n.d.	n.d.	27,7			n.d.	n.d.	n.d.	terra battuta										
MARINA DI CAMPO (LI) (Isola d'Elbe)	PISA	Soc. Ala Toscana S.p.A.	C	VII (è in corso taumento alla VI)	8	2,5	8.500	PCN 12 F/C/W/U	16 34	1115 x 23	c.b.	-	-	1115 1115	1115 1115	1115 1080		PAPI (20)	NDB, VORTAC (21)		
MASSA Cinquale (MS)	PISA	(Aeroclub Marina di Massa)	E	IX	18	5		4,3 kg/cm ² (dry) 1,8 kg/cm ² (wet) (11)	05 23	720 x 50	erbosa	50 50	720 770	770 770	770 770	640 716					

AEROPORTI ITALIANI - Principali caratteristiche tecniche
(Aggiornamento al 31 luglio 2003)

LOCALITA' (denominazione)	D.C.A. d'appartenenza	Ente di gestione (utilizzatore principale)	Classe ICAO	Classe antincendio	Area sedime (ha)	Distanza da città' (km)	Area parcheggio aerei (mq)	Resistenza pista principale	Numeri identifica zione	Lunghezza x larghezza	Tipo di pavimenta zione	P I S T E				DISTANZE DICHIARATE				AIUTI per la NAVIGAZIONE situati in ambito aeroportuale (Aggiornati al 31.12.2002)			
												SWY	SWY	CMY	TORA	TODA	ASDA	LDA	Visuali	Radioelettrici			
MILANO Bresso (MI) "Bordoni"	MILANO LINATE	E.N.A.C. (Aeroclub Milano)	2B	IX	62			5.000 kg ESWL	18 36	1080 x 30	c.b.	60 60	1080 1080	1080 1080	1080 1080	1080 1080							
MILANO Linate "E. Forlanini"	MILANO LINATE	SEA S.p.A.	4D	II	385	8	304.000	30.000 kg ESWL	18L 36R	2440 x 60	c.b.	60 60	2440 2440	2500 2500	2440 2440	2440 2440			SALS 300 m; PAPI a due barre Sist. lum. CAT III; PAPI a due barre			MM, VOR/DME, VDF, PSR + SSR, ILS CAT III B (pista 36R)	
MILANO Malpensa	MILANO MALPENSA	SEA S.p.A.	4E	I	1244	48 da Milano	T1 1.040.000 T2 356.000	PCN 60	17L 35R	3920 x 60	c.b.	160 120	3920 4080	4040 3920	3920 3920	2977 3920			PAPI a due barre; ALS Sist. lum. CAT III; PAPI a due barre			NDB, LO, TVOR/DME, VDF, ILS CAT III B, DME (pista 35R)	
MODENA "Marzaglia"	BOLOGNA	(Aeroclub Modena)	2A	IX	15	9		5.000 kg ESWL	11 29	800 x 20	c.b.	- -	800 800	800 800	800 800	N.D. N.D.			PAPI a due barre Sist. lum. CAT III; PAPI a due barre			ILS CAT III (pista 35L)	
NAPOLI Capodichino	NAPOLI CAPODICHINO	E.N.A.C. e GESAC S.p.A.	4D	III	200	5.5	122.000	SIWL 28.000 kg	06 24	2628 x 45	c.b.	130 150	2758 2778	2628 2628	2229 2438			PAPI su entrambe le testate Calvert 615 m.			NDB, VOR (22), VDF, DME associato a ILS, RADAR APP(PSR + SSR), ILS (pista 24)		
NOVI LIGURE (AL) "Eugenio Mossi"	TORINO	E.N.A.C. e Aeroclub "Eulvio Padova"	1A	IX	41	2		2.000 kg AUW	18 36	1050 x 30	erbosa	100 60	1050 1200	1150 1110	1060 630								
OLBIA (SS) Costa Smeralda	OLBIA	E.N.A.C. e GE-A.SAR. S.p.A.	4D	III	180	4	135.000	PCN 60 F/C/W/T	06 24	2446 x 45	testate in cemento	150x15 0	2446 2446	2596 2596	2446 2446	2202 2296			PAPI			NDB, TVOR/DME, VDF, ILS 1 CAT RADAR ATCR 33K	
ORISTANO Fenosu (23)	CAGLIARI	E.N.A.C. e SO.GE.A.OR.	2C	IX	136	3	8.000	LCN 45	14 32	1003 x 30	c.b.	- -	(23). (23).	(23). (23).	(23). (23).								
PADOVA "Gino Allegri"	VENEZIA	E.N.A.C. e Aeroporto Civile Padova S.p.A.	2A	VII	35		19.200	15.000 kg SIWL	04 22	1122 x 30	c.b.	40 50	1122 1172	1162 1122	1060 898			PAPI AVL				L, VDF	
PALERMO Boccafilico "Bartolo Francesco Giuseppe"	PALERMO PUNTA RAISI	E.N.A.C. (A.M. e Aeroclub)	C	IX	100	5		7.000 kg ESWL	17 35	1220 x 45 (25)	c.b.	- -	1224 1224	1224 1224	1224 999							VDF, VOR/DME (26), NDB (26), Calvert 436 m; PAPI Calvert 920 m; PAPI a due barre L, TVOR/DME PSR + SSR, ILS + DME (pista 25) ILS + DME (pista 20)	
PALERMO Punta Raisi "Falcone e Borsellino"	PALERMO PUNTA RAISI	E.N.A.C. e GESAP S.p.A.	4 E	II	150	37	145.000	PCN 54 F/B/W/U	07 25	3420 x 60	c.b.	60 60	3270 3360	3330 3270	3150 3270	3150 3120			Calvert 150 m; PAPI Calvert 420 m; PAPI				
PANTELLERIA (TP)	PALERMO PUNTA RAISI	E.N.A.C.	4 B	IV	90	5	8.400	LCN 60	08 26	1804 x 45	c.b.	89 84	1701 1796	1701 1701	1701 1701			PAPI a due barre Calvert 480 m; PAPI a due barre			NDB, VOR/DME		
PARMA "G. Verdi"	BOLOGNA	E.N.A.C. e SOGEAP S.p.A.	4C	V	80	3	25.200	PCN 78	02 20	2150 x 45	c.b.	60 60	2000 2000	2060 2000	2000 2000			Calvert 420 m; PAPI			NDB, VDF, ILS (pista 20)		
PAVULLO nel Frignano (MO) "Giulio Pralucci"	BOLOGNA	E.N.A.C. (Aeroclub e ANPDI)	2B	IX	42				03 21	800 x 60	erba	- -	- -	- -	1557 1900			PAPI; Calvert 420 m; EFAS					

AEROPORTI ITALIANI - Principali caratteristiche tecniche
(Aggiornamento al 31 luglio 2003)

LOCALITA' (denominazione)	D.C.A. d'appartenenza	Ente di gestione (utilizzatore principale)	Classe ICAO	Classe antincendio	Area sedime (ha)	Distanza da città' (km)	Area parcheggio aerei (mq)	P I S T E										AIUTI per la NAVIGAZIONE situati in ambito aeroportuale (Aggiornati al 31.12.2002)	
								Resistenza pista principale	Numeri identifica zione	Lunghezza x larghezza	Tipo di pavimenta zione	SWY	CMWY	DISTANZE DICHIARATE					Visuali
								TORA	TODA	ASDA	LDA								
PERUGIA "Sant'Egidio"	ROMA URBE	E.N.A.C. e SASE S.p.A.	3C	V	176	11	110.000	PCN 71 F/B/W/T	01 19	1856 x 45	c.b.	-	60	1696	1696	1756	1696	VOR/DME, VDF, ILS (pista 01)	
PESCARA "Pasquale Liberti"	PESCARA	E.N.A.C. e SAGA S.p.A.	4D	III	163	4	48.450	PCN 90 F/A/W/T	04 22	2430 x 45	c.b.	-	-	2430	2430	2430	2330	VOR/DME, ILS+DME (pista 22)	
PISA San Giusto "Galileo Galilei"	PISA	E.N.A.C. e SAT S.p.A.	4E	II	360	2	61.000	LCN 90	04R 22L	2993 x 46	c.b.	284	368	2993	3287	3287	2843,5	L, VOR/DME, VDF, TACAN, PAR, ASR + SSR	
PONTEREDERA (PI) "Pontedera Piaggio"	PISA							ESWL 45.000 kg	04L 22R (28)	2497 x 45	c.b.	300	360	2497	2857	2797	2437	ILS (pista 4R)	
RAVENNA "G. Neveill"	RIMINI	E.N.A.C. (Aeroclub Ravenna)	3C	IX	181	7		12.500 Kg ESWL	08 26	1200 x 30	c.b.	-	-	-	-	-	-		
REGGIO CALABRIA "Aeroporto dello Stretto"	REGGIO CALABRIA	E.N.A.C. SOGAS S.p.A.	4C	III (30)	144	5	14.400	PCN 25/72 F/B/W/T (39)	15 33	2119 x 45	c.b.	-	60	1942	2002	1942	1732	PAPI PAPI, ALS (RLI-EFAS-REIL-CGL- CALVERT 900MT)	
REGGIO EMILIA "Aeroporto del Tricolore"	BOLOGNA	E.N.A.C. Società Aeroporto Reggio Emilia s.r.l.	C	VIII	94	1		LCN 50 ESWL	12L 30R	1400 x 30	c.b.	-	-	1400	1400	1400	1253	NDB, TVOR/DME, VDF ILS (pista 33 incompleto GP mancante) MARKERS	
RIETI	ROMA URBE	E.N.A.C. (Aeroclub Rieti e Aeroclub Centrale Volo a vela - A.M.)	B	IX	93			2.000 kg AUWL (11)	16R 34L	830 x 50	erbosa	-	-	-	-	-	-		
RIMINI Miramare	RIMINI	E.N.A.C. AERADRIA s.r.l.	4D	III	330	8	60.000	LCN 65	13 31	2541 x 45	c.b.	209	331	2469	2800	2678	2469	NDB, DME SRE + SSR, ILS (pista 31)	
ROMA Ciampino "G.B.Pastine"	ROMA CIAMPINO	Aeroporti di Roma S.p.A.	4C	VIII	220	15	50000 LATO EST 72000	ESWL 35.000 kg	15 33	2195 x 45	c.b.	-	232	2195	2428	2195	2195	2195	2NDB, VDF, VOR ILS+DME (pista 15)
ROMA Fiumicino "Leonardo da Vinci"	ROMA FIUMICINO	Aeroporti di Roma S.p.A.	4F	I	1605	34	797.250	ESWL 45.000 kg	16R 34L	3900x60	c.b.	-	60	3900	3960	3900	3900	3900	3LO,NDB, VOR/DME PSR + SSR ILS (pista 16R), ILS CAT II (pista 16L), SALS Sist.lum.CAT I,EFAS Sist.lum.CAT II,EFAS,PAPI a due barre
ROMA Urbe	ROMA URBE	E.N.A.C. (Aeroclub, Soc. Lavoro aereo, aerotaxi)	2 B	VIII	108			LCN 100	16L 34R	3900x60	c.b.	-	60	3900	3960	3900	3900	3900	ILS (pista 34L) ILS CAT I (pista 16C),(pista 34C)
SALERNO PONTECAGNANO "Mario Martucci"	NAPOLI CAPODICHINO	E.N.A.C. e Consorzio Aeroporto di Salerno Pontecagnano	3C	VIII	77	14	11.500	PCN 16	05 23	1395 x 45	c.b.	150	150	1395	1545	1395	1395	1395	VDF

AEROPORTI ITALIANI - Principali caratteristiche tecniche
(Aggiornamento al 31 luglio 2003)

LOCALITA' (denominazione)	D.C.A. d'appartenenza	Ente di gestione (utilizzatore principale)	Classe ICAO	Classe antincendio	Area sedime (ha)	Distanza da città' (km)	Area parcheggio aerei (mq)	Resistenza pista principale	Numeri identifica zione	Lunghezza x larghezza	Tipo di pavimenta zione	P I S T E					AIUTI per la NAVIGAZIONE situati in ambito aeroportuale (Aggiornati al 31.12.2002)				
												TORA	DISTANZE DICHIARATE		CWY	SWY	TORA	ASDA	LDA	Visuali	Radioelettrici
													TODA	ASDA							
VERGATE (VA) "Alessandro Passaleva"	MILANO MALPENSA	(SAI Marchetti S.p.A e Aeroclub Vergiate)	1 B	VIII (38)	125	40 da Milano		LCN 59	$\frac{16}{34}$	800 x 50	c.b.	795	795	795	795	795					
VERONA Boscomanico	VERONA	E.N.A.C. (Aeroclub Verona)	2A	IX	71			1.500 kg ESWL	$\frac{08}{26}$	1080 x 22	c.b.	400	1425	1425	795	1095					
VERONA Villafranca "Valerio Catullo"	VERONA	E.N.A.C. e Aeroporto Verona Villafranca S.p.A.	4C	III	340	10	138.000	LCN 90	$\frac{05}{23}$	2600,5x 45	c.b.	180,5	3392,5	3112	3007,5	3112	Sist.lum.CAT III	NDB, VDF, VOR/TAC, PAR, TAR + SSR ILS CAT II (pista 05)			
VICENZA "T. Da Molin"	VERONA	E.N.A.C. e Società Aeroporti Vicentini S.p.A.	2	VIII	118	3		13.000 kg ESWL (11)	$\frac{18}{36}$	1500 x 30	c.b.	60	1500	1560	1500	1500	PAPI				
VITERBO	ROMA URBE	E.N.A.C. (A.M. e Aeroclub)	C	IX	250			n.d.	$\frac{04C}{22C}$	1300 x 50	erbosa										
VOGHERA RIVANAZZANO (PV)	MILANO LINATE	Società Aeroporto Rivanazzano (Elisystem Ellagricola)	2B	IX	24	4 da Voghera		PCN 40	$\frac{16}{34}$	1000 x 30	c.b.						1000 884				

AEROPORTI ITALIANI: principali caratteristiche tecniche

Note

- 1 Appartiene al Demanio Esercito, ma è utilizzato per il solo traffico di aviazione genera
- 2 Il valore di resistenza non è applicabile agli aeromobili civ
- 3 Posizionato sul Monte Dogliè
- 4 In località Pinocchic
- 5 E' presente il "Consorzio per la gestione dell'aeroporto di Asiago" come ente di gestione parziale la cui convenzione è ancora in fase di perfezionamento
- 6 Area di atterraggio per aliant
- 7 In corso di ampliamentc
- 8 Le due piste non possono essere usate contemporaneamente. E' presente la soc. ABB S.p.A. la cui convenzione è ancora in fase di perfezionamento
- 9 Aeroporto chiuso; attualmente è utilizzato come aviosuperficie
- 10 Dato riferito a pista asciutta
- 11 Valore non riportato nell'AIF
- 12 Servizio antincendio assicurato in determinate fasce orarie
- 13 Pista attualmente non operativa
- 14 Pista per attività volovelistic
- 15 Le due piste non possono essere usate contemporaneamente; la 09R/27L è per attività volovelisti
- 16 Località Camogli
- 17 La classe antincendio indicata non è stata attribuita dal Ministero dell'Interno.; il servizio antincendic interamente gestito dall'Aeronautica militare
- 18 Aeroporto temporaneamente chiuso al traffico aereo per lavori di manutenzione della pista di vol
- 19 Aeroporto chiuso; è in studio la sua eventuale riapertura al traffico o la trasformazione in area a verd pubblico
- 20 Non ancora operativa
- 21 Situato a Capoliver
- 22 Situato a Pomiglianc
- 23 aeroporto chiuso per lavori : NOTAM n° C0674/2003 del 13 giugno 2003
- 24 Per attività volovelistica non contemporanea a quella della pista principa
- 25 Pista utilizzabile solo per i decolli e per una lunghezza di m. 81
- 26 Località Montegradara
- 27 La RWY 14-32 PCN ha la seguente portanza: la prima porzione dalla testata 32 per 800 m: minimo PCN 80 F/A/W/T; la seconda porzione di pista da 800 m fino a 1.800 m: minimo PCN 110/F/A/W/T; la terza porzione di pista da 1.800 m fino a fine pista: minimo PCN 50 F/A/W/T.
- 28 Usata come taxiway ed eccezionalmente come runwa
- 29 Pista non utilizzabile
- 30 Dal 1° febbraio 1996 inserito nella 3ª classe della tabella A allegata alla L.930/198
- 31 Pista utilizzabile per il solo atterraggio alianti non contemporaneamente alla pista principa
- 32 Località Poirinc
- 33 L'aeroporto è transitato al demanio della provincia autonoma di Trento dal 18 marzo 199
- 34 Dal 1° luglio 1997 è stata costituita la Società per Azioni Aeroporto Friuli Venezia Giulia
- 35 Valore di resistenza valido solo per gli aerei civ
- 36 Piste riservate all'Aeronautica Militare; non utilizzabili contemporaneamente alla pista 04C/22
- 37 Servizio antincendio assicurato da Aermacchi e/o Aeroclub in determinate fasce orarie
- 38 Il servizio antincendio è di cat. II ICAO solo durante l'orario di lavoro SIAI (tutti i giorni feriali dalle 08.00 (07.00) alle 17.00 (16.00)), al di fuori di tale orario il servizio è di cat. I ICAO
- 39 pista: 15-33 PCN 25 da soglia 15 fino a m. 775, PCN 72 da m. 775 fino a fine pista
pista: 11-29 PCN 45 da soglia 11 fino a m. 575, PCN 81 da m. 575 fino a fine pista;

GRAFICI

- traffico internazionale da/per Italia: aree di O/D
- traffico charter da/per Italia: aree O/D
- traffico passeggeri in Italia
- andamento del traffico nei singoli aeroporti italiani

Traffico passeggeri di linea e charter da/per l'Italia - 2002

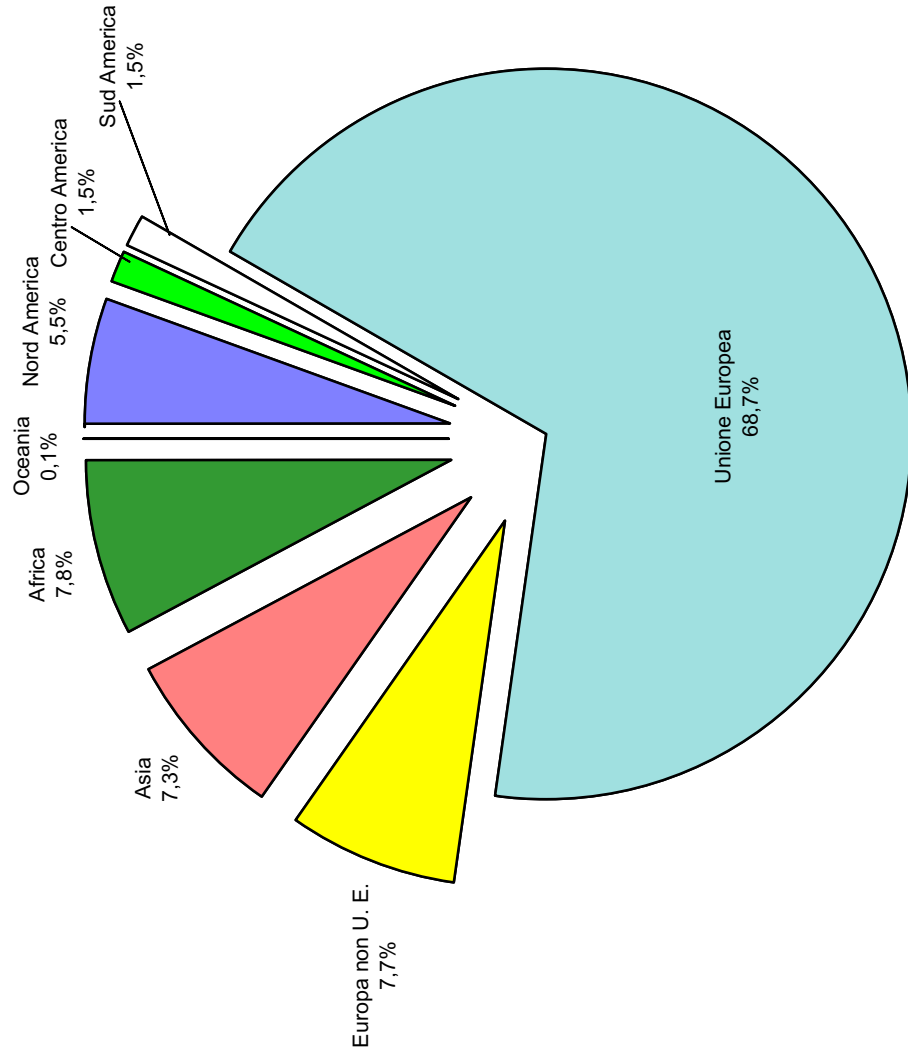

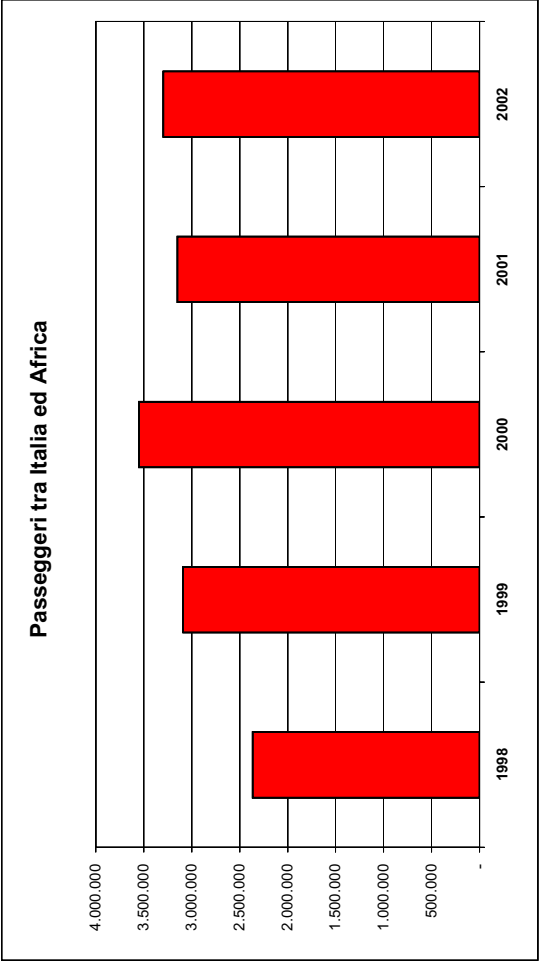
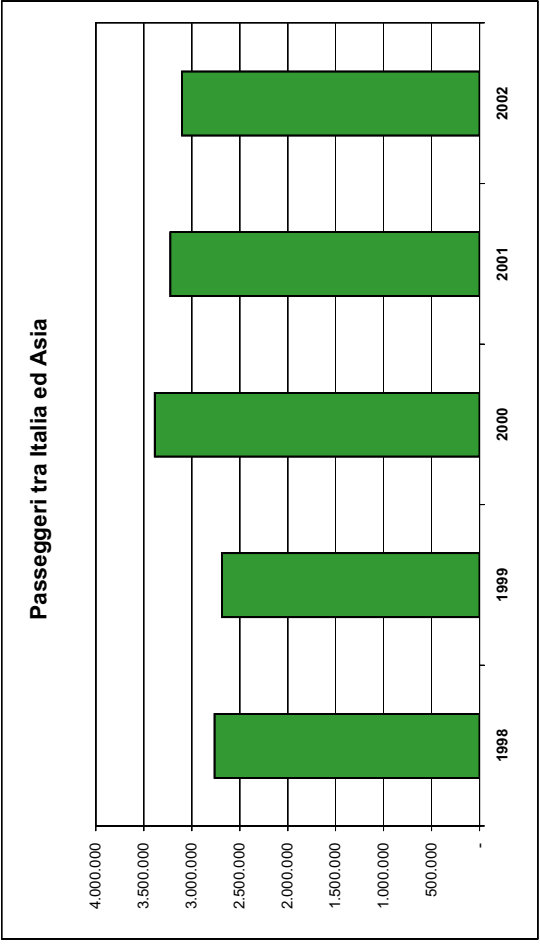
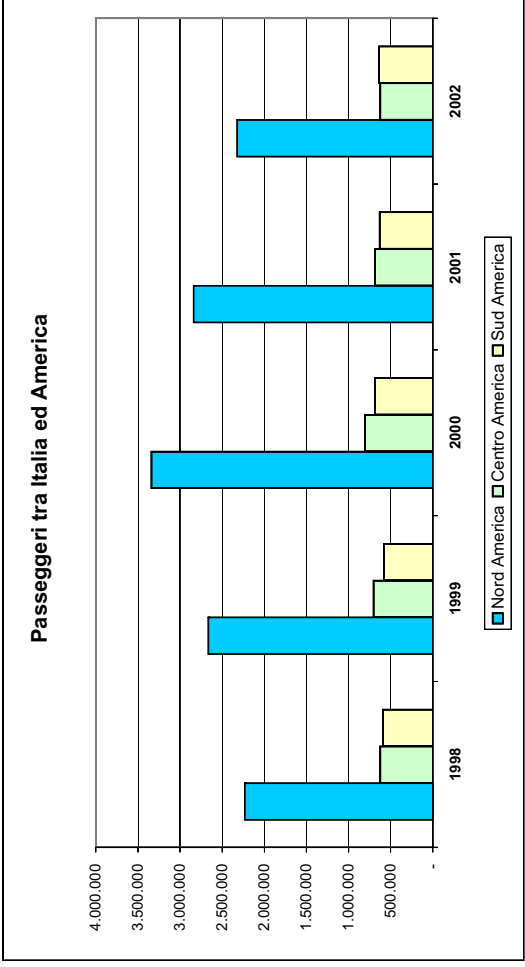
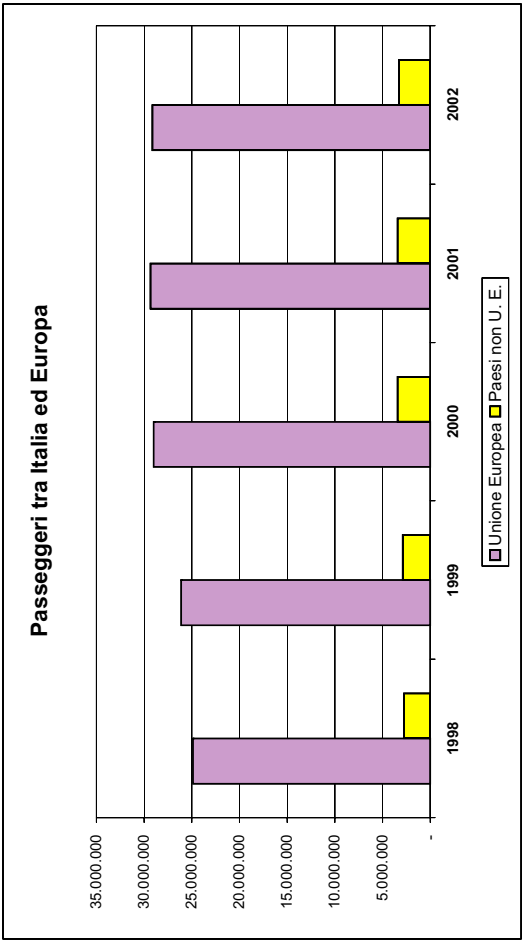

Traffico charter da/per l'Italia: aree di origine - destinazione - 2002

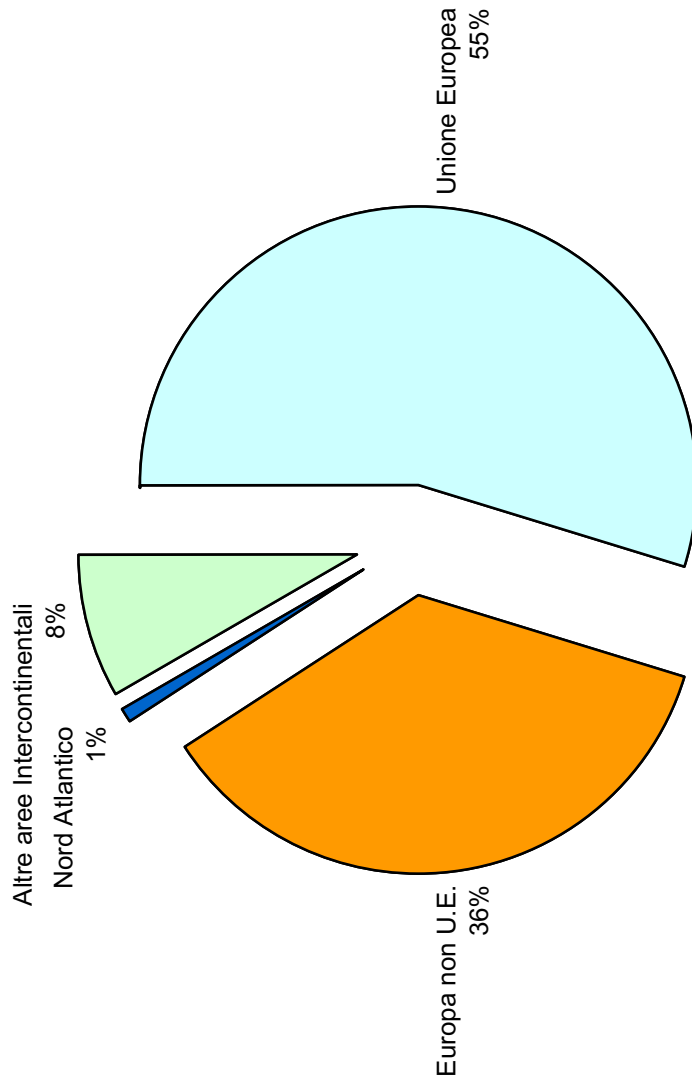

Traffico charter internazionale passeggeri: regioni italiane di origine-destinazione - 2002

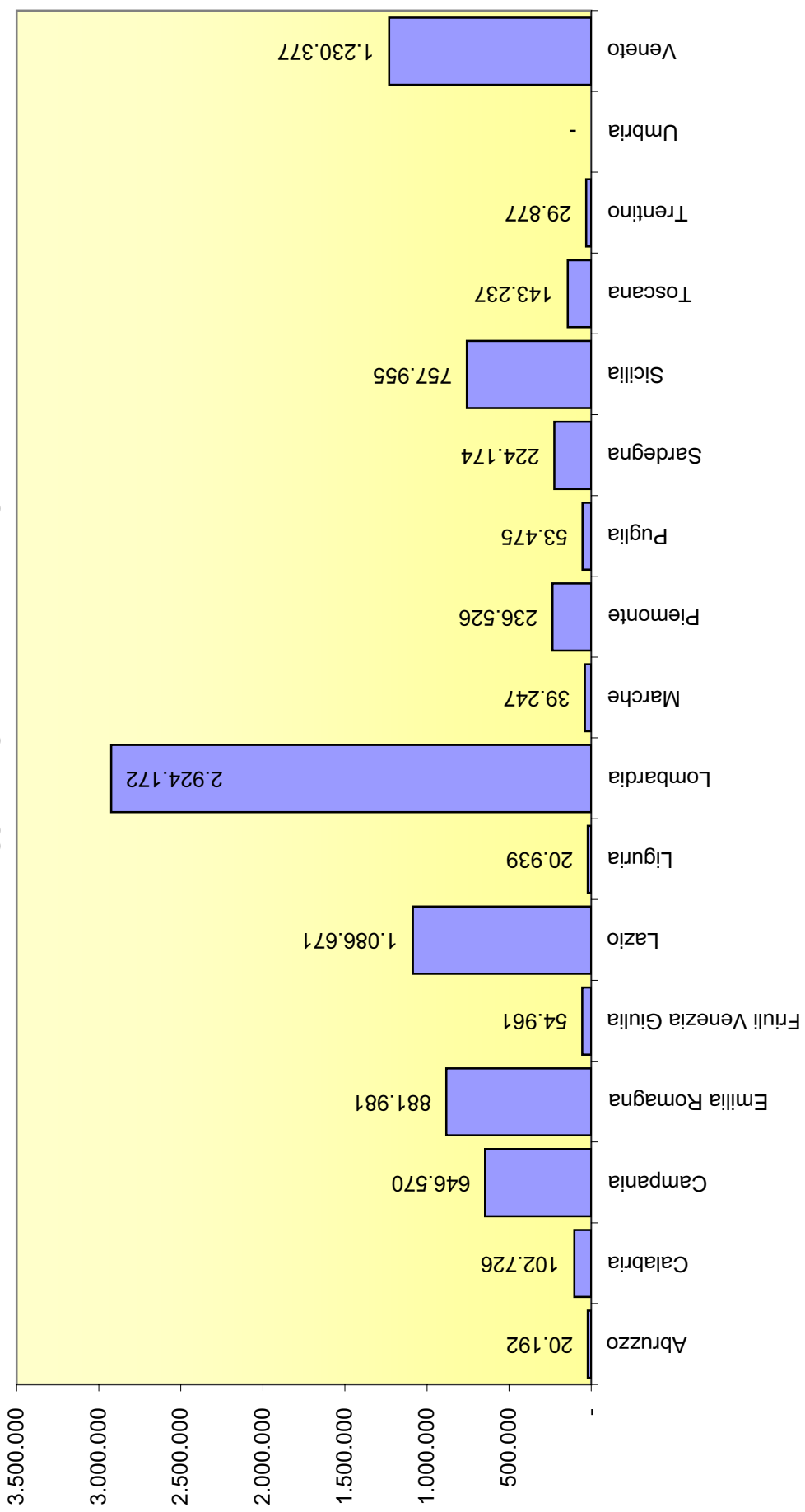

Traffico charter passeggeri fra Italia ed Unione Europea: paesi di origine-destinazione - 2002

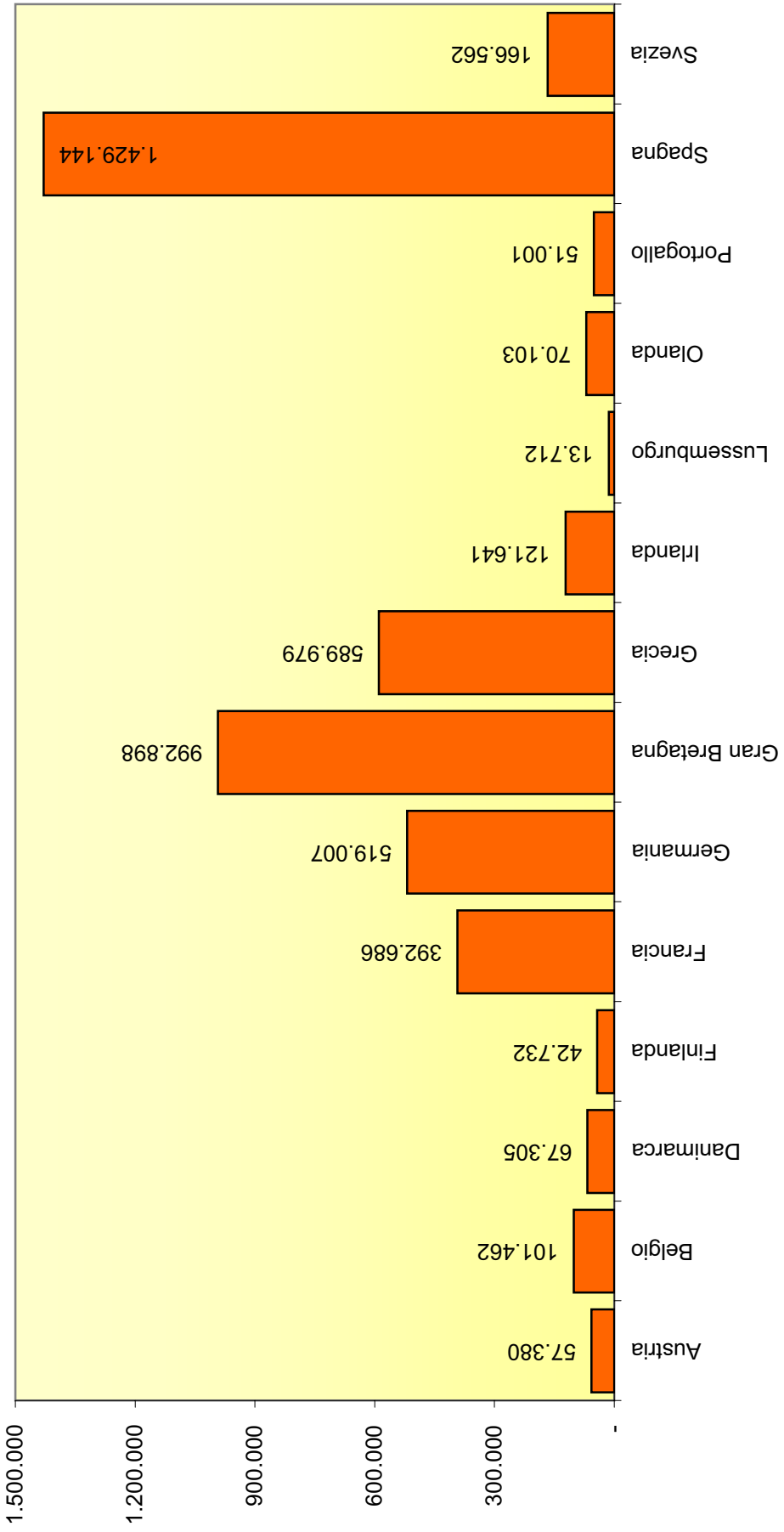

Passeggeri charter per aeroporti esteri di origine-destinazione: prime 15 tratte - 2002

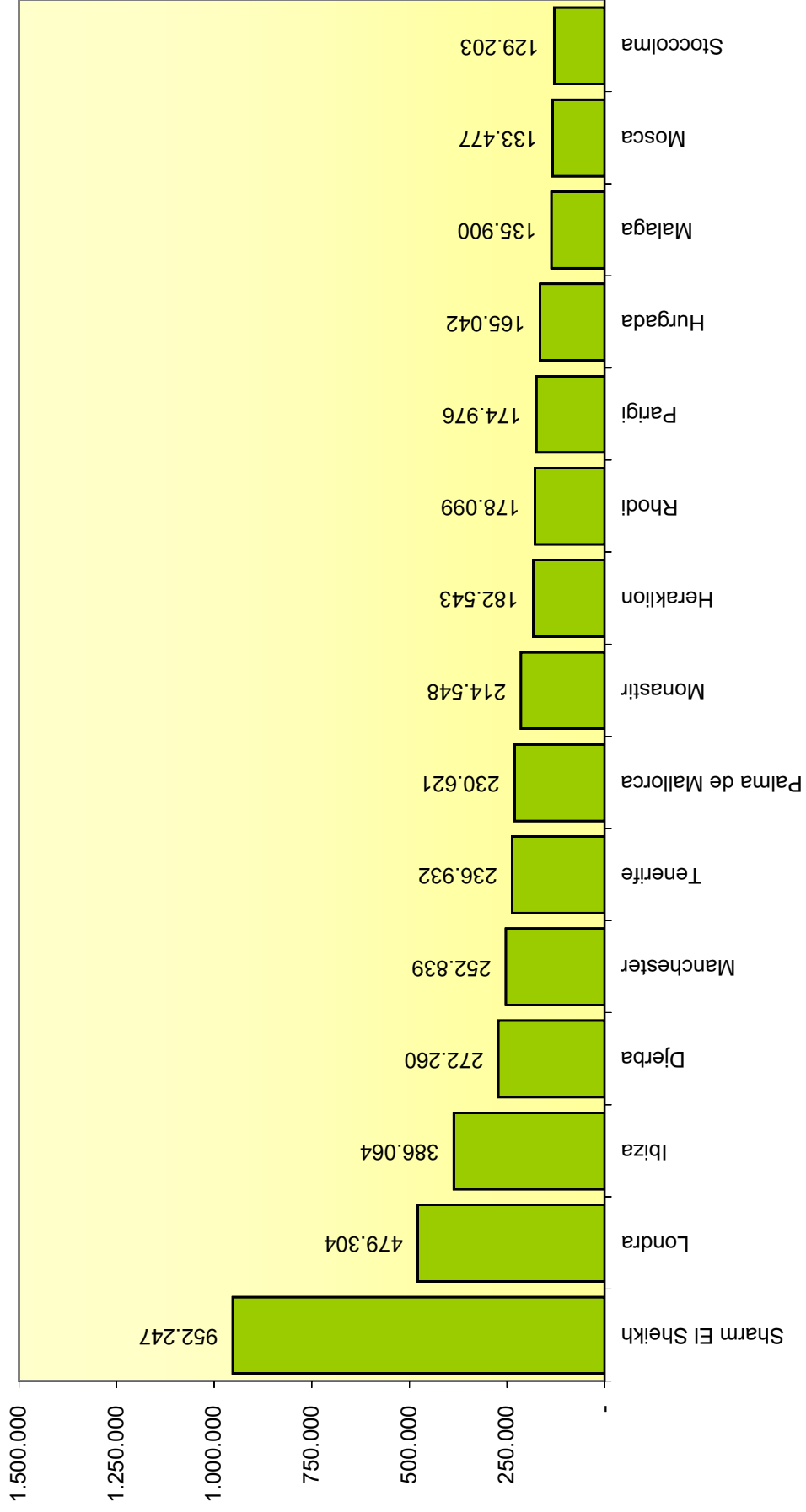

Tipologia di traffico passeggeri negli scali italiani

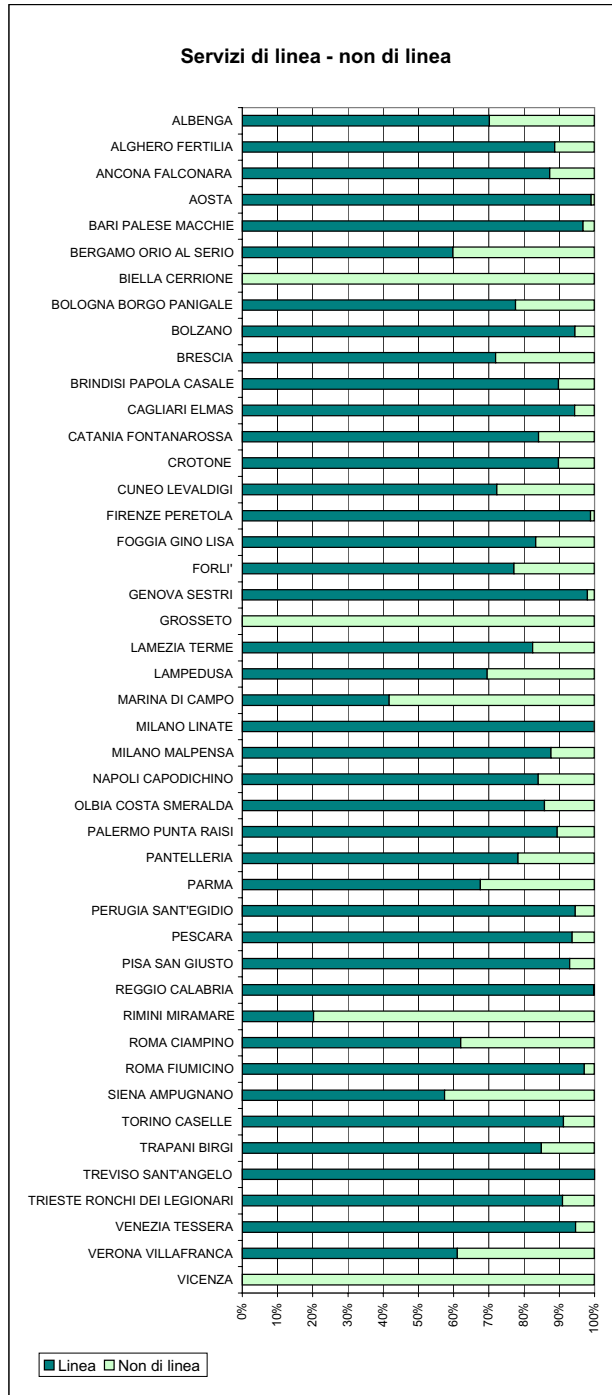
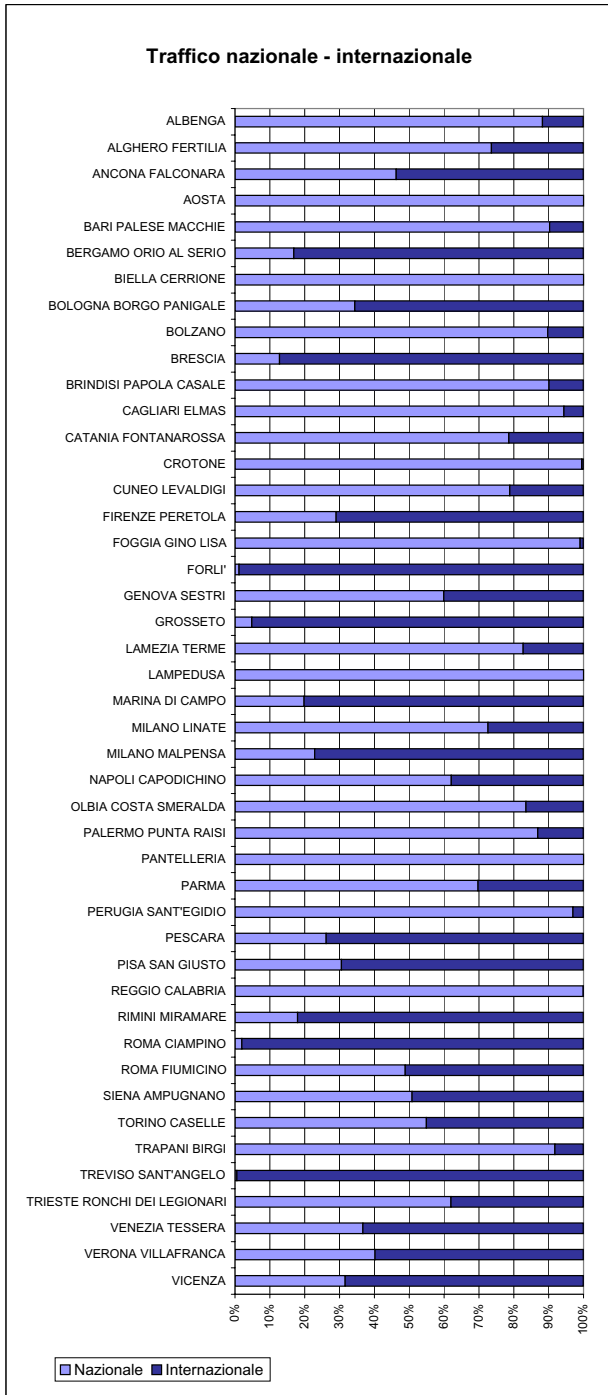

Vedi tav. APT 2-3

Vedi tav. APT 4-7

Tipologia di traffico passeggeri negli scali italiani

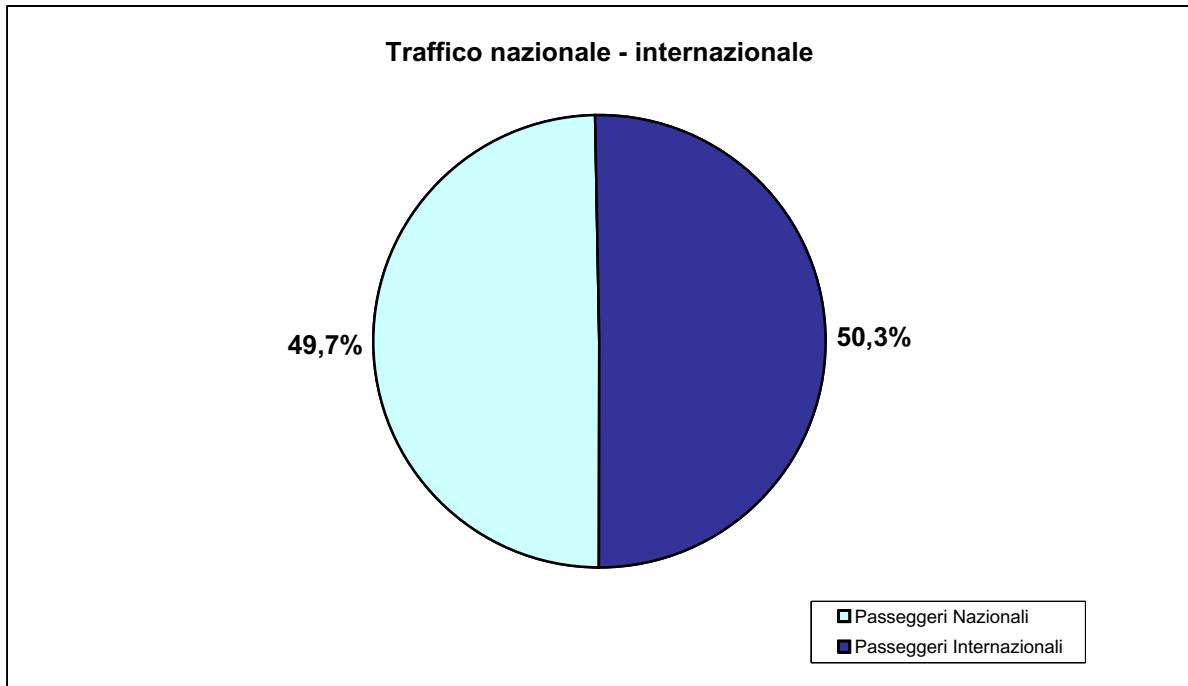

Vedi tav. APT 2-3

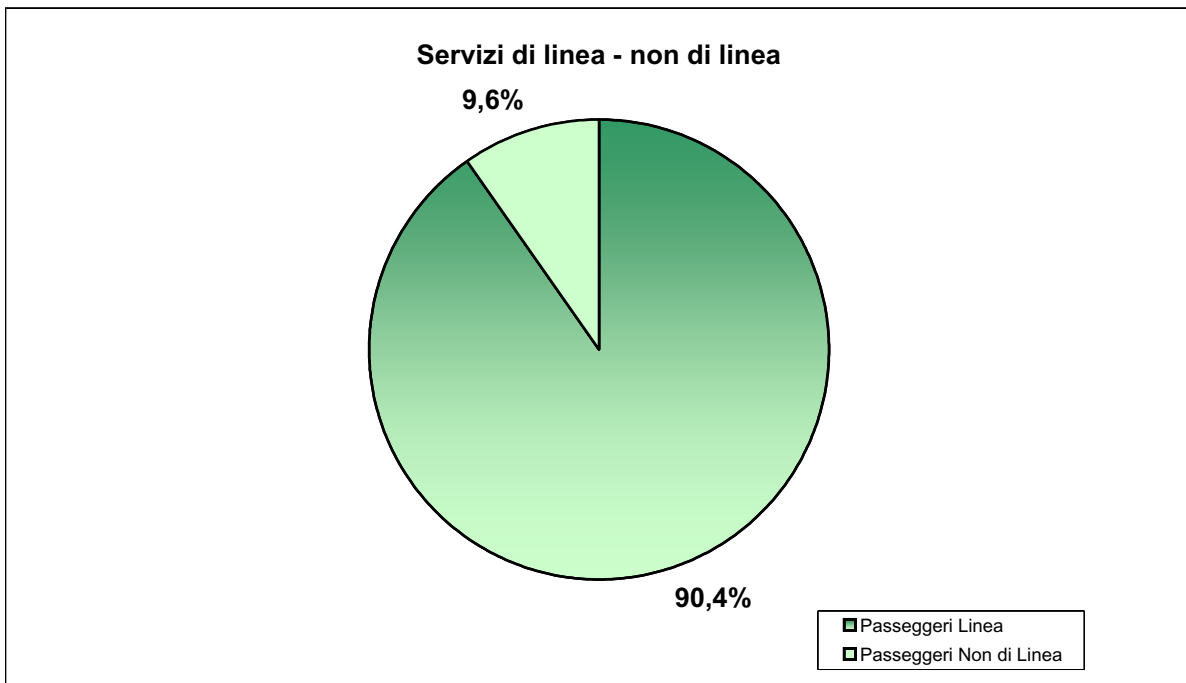

Vedi tav. APT 4-7

Intero territorio nazionale

Passeggeri (arrivi+partenze) e cargo (merce e posta imbarcata+sbarcata)

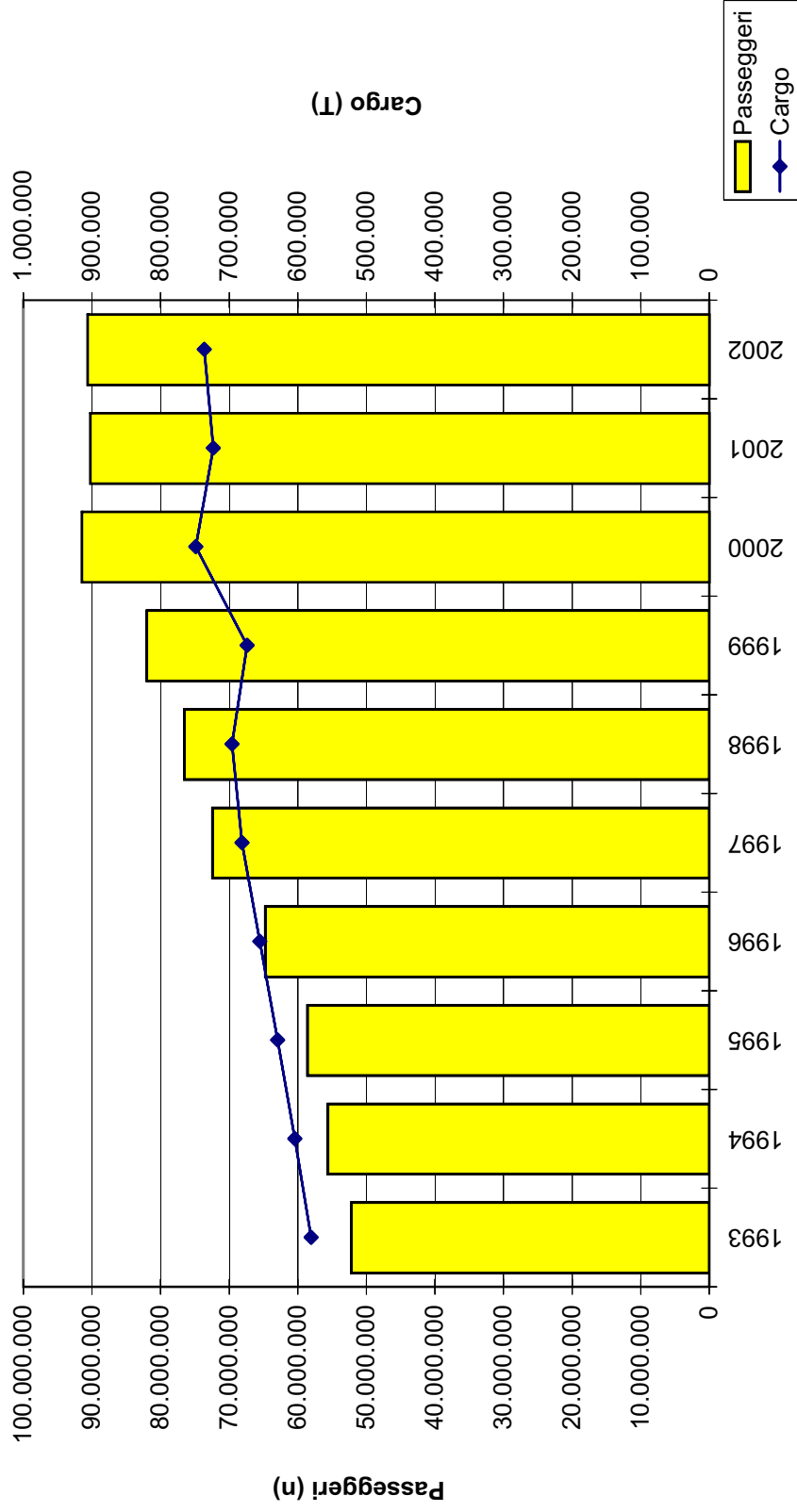

Aeroporto Roma Fiumicino

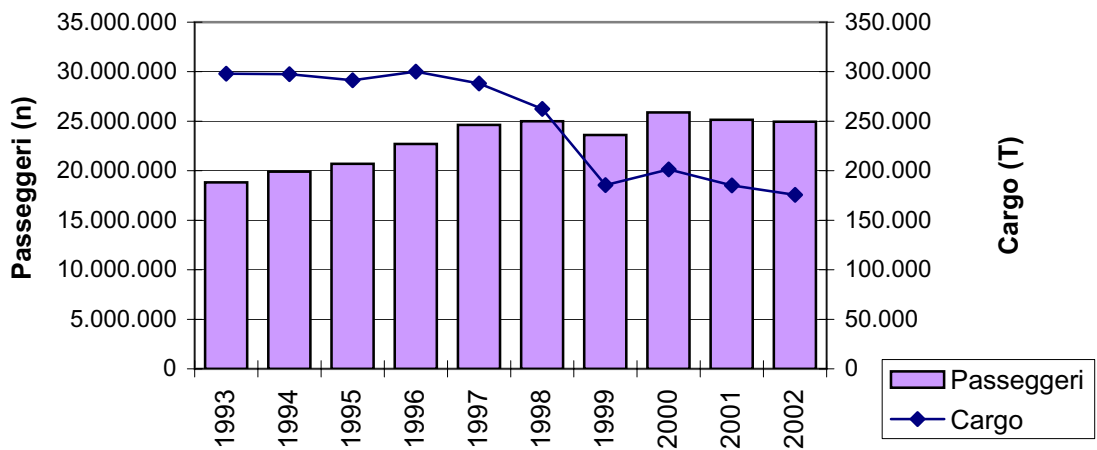

Aeroporto Milano Malpensa

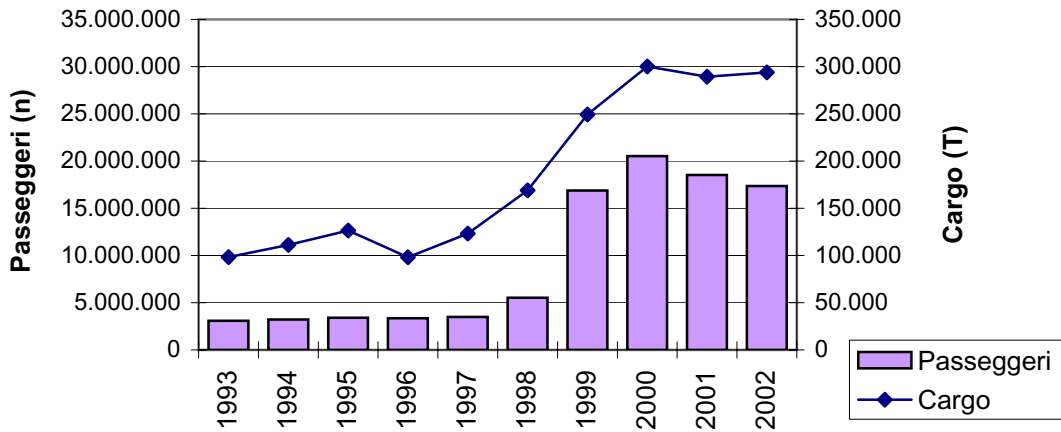

Aeroporto Milano Linate

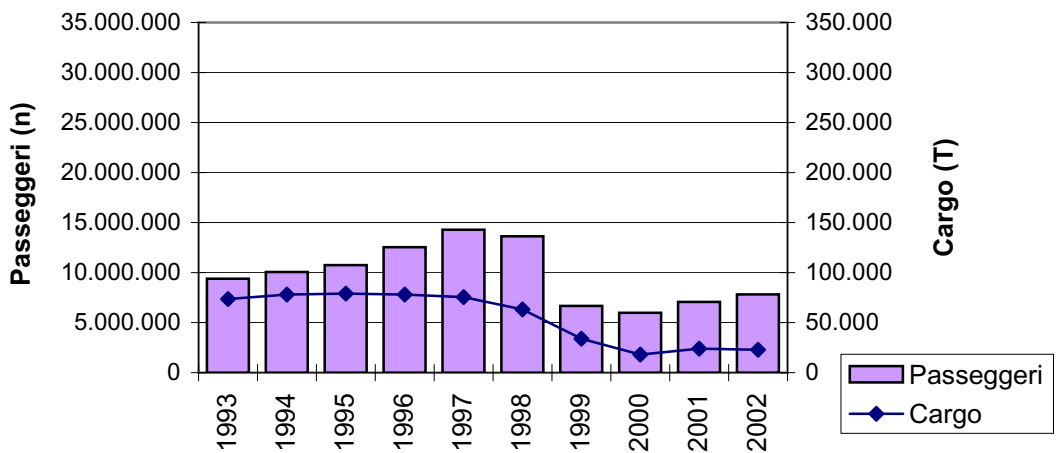

Aeroporto Bari Palese

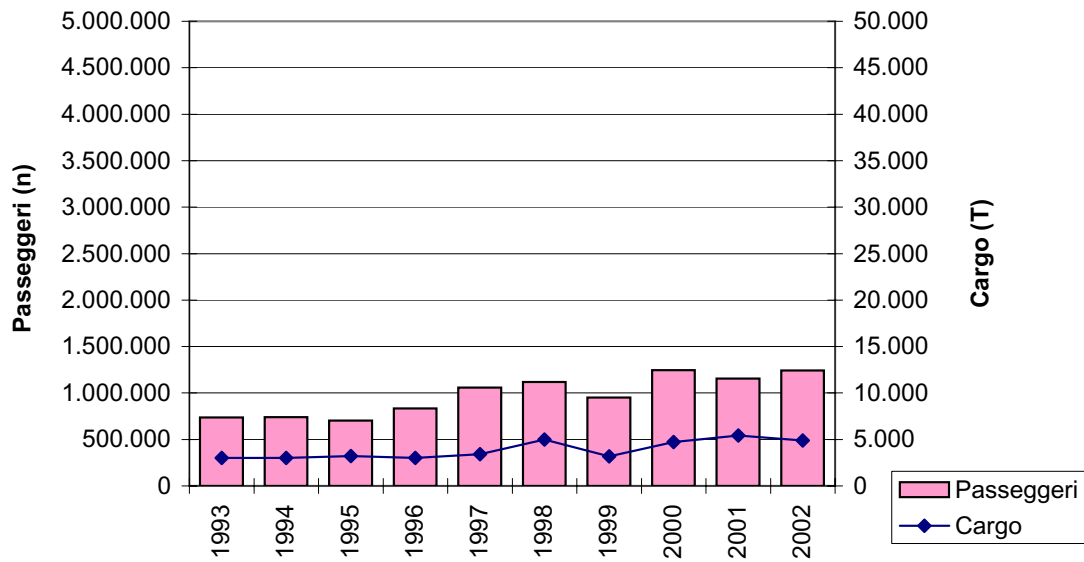

Aeroporto Bergamo Orio al Serio

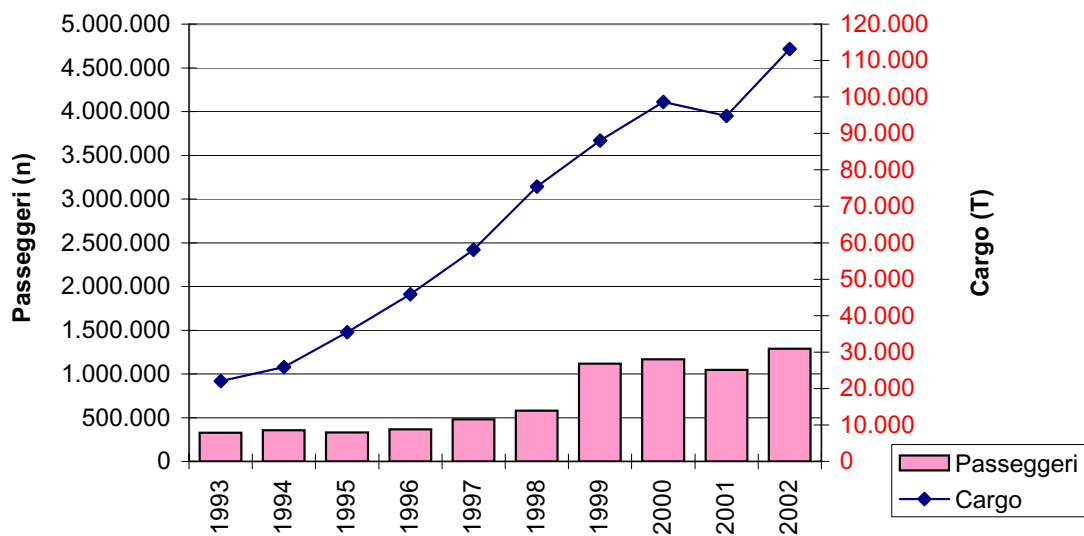

Aeroporto Bologna Borgo Panigale

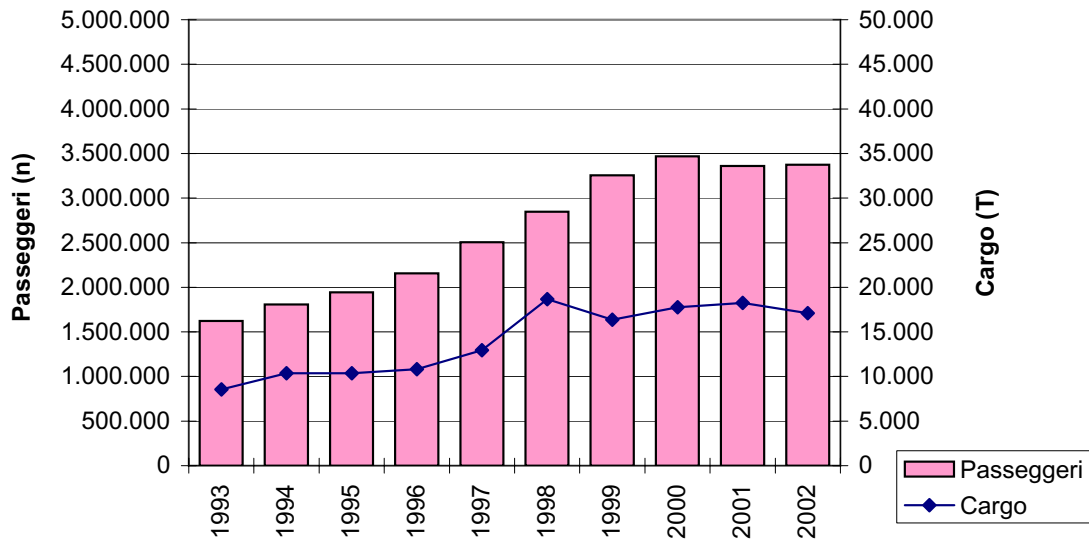

Aeroporto Cagliari Elmas

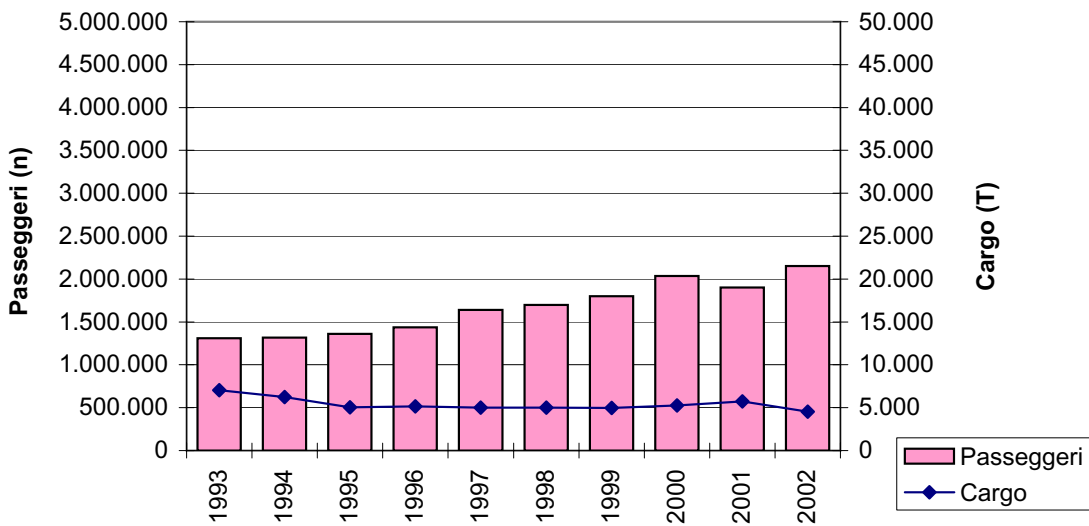

Aeroporto Catania Fontanarossa

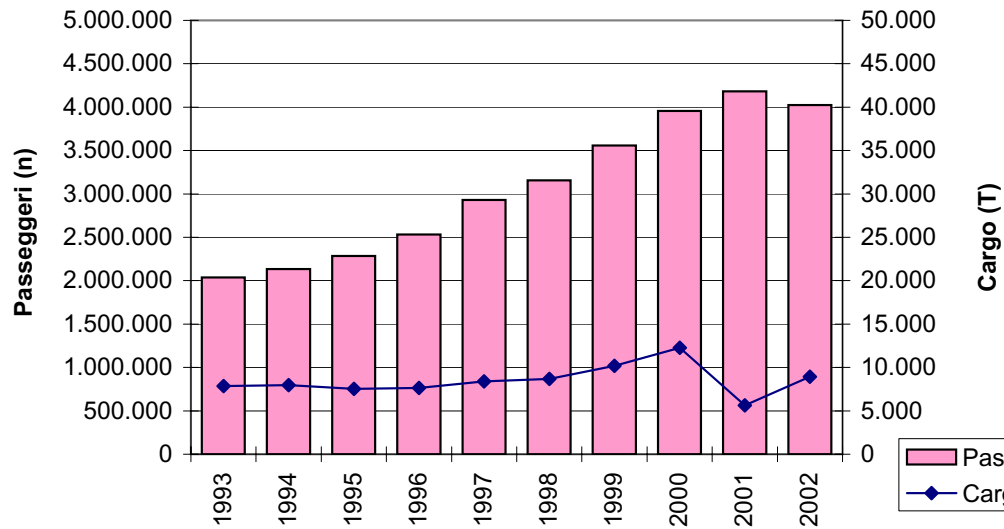

Aeroporto Firenze Peretola

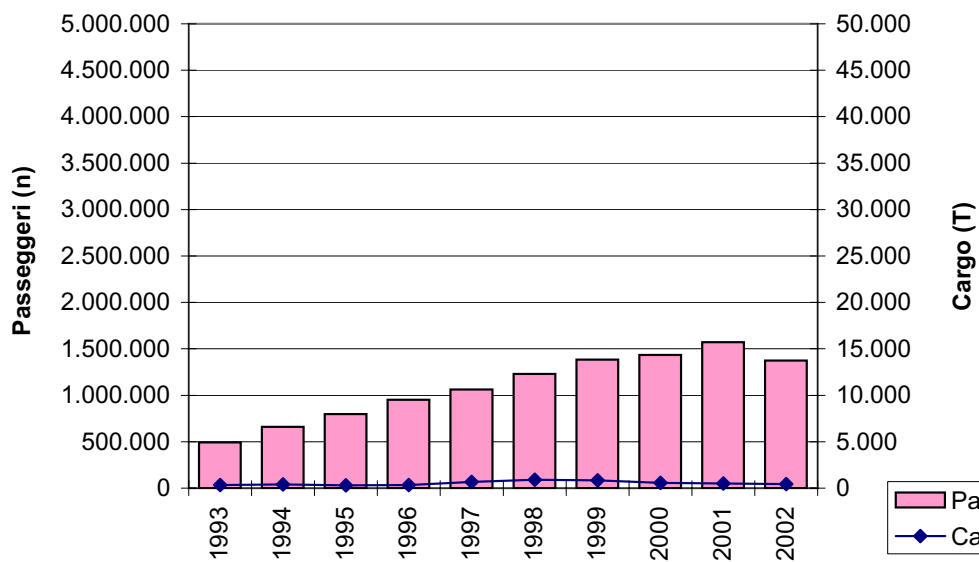

Aeroporto Genova Sestri

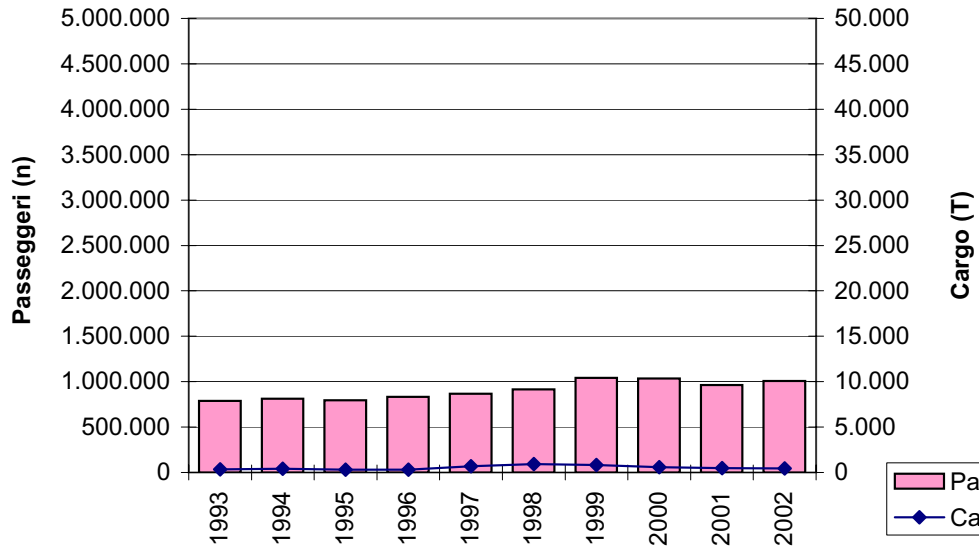

Aeroporto Napoli Capodichino

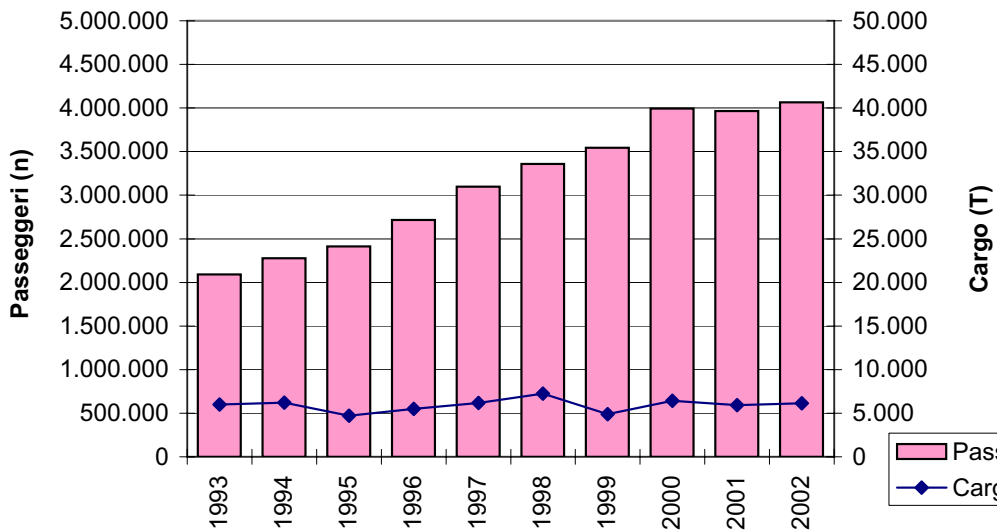

Aeroporto Olbia Costa Smeralda

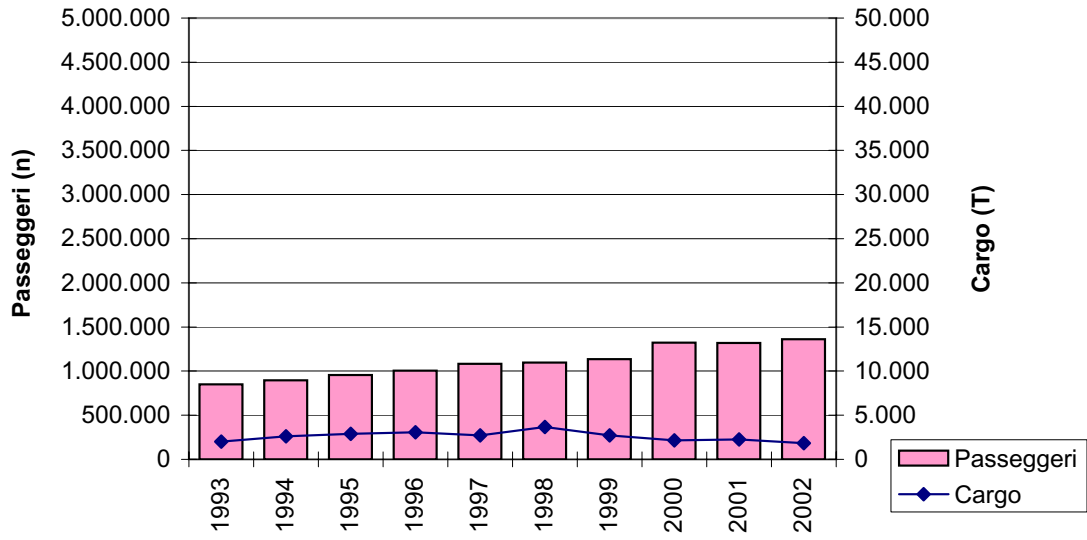

Aeroporto Palermo Punta Raisi

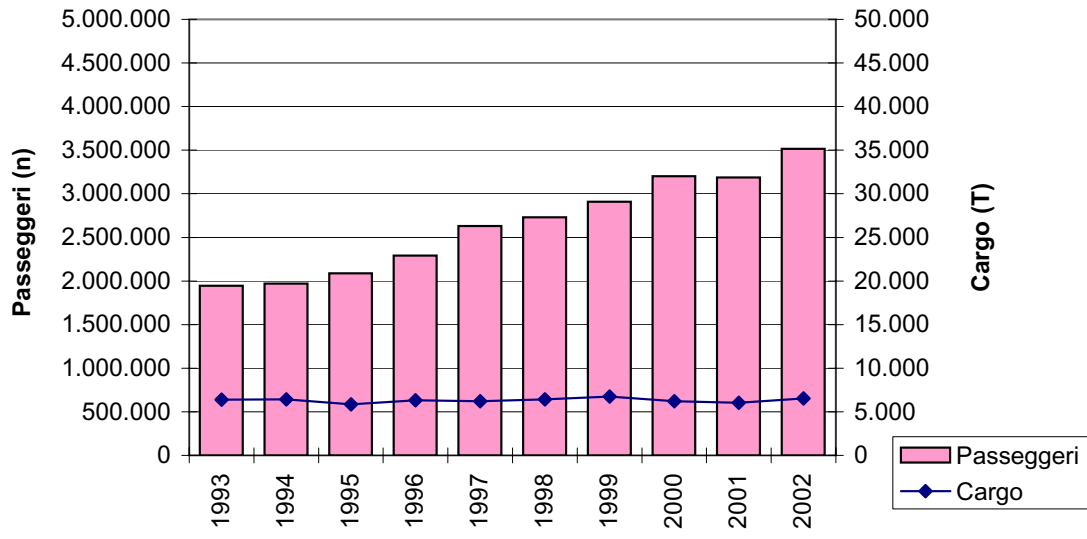

Aeroporto Pisa S. Giusto

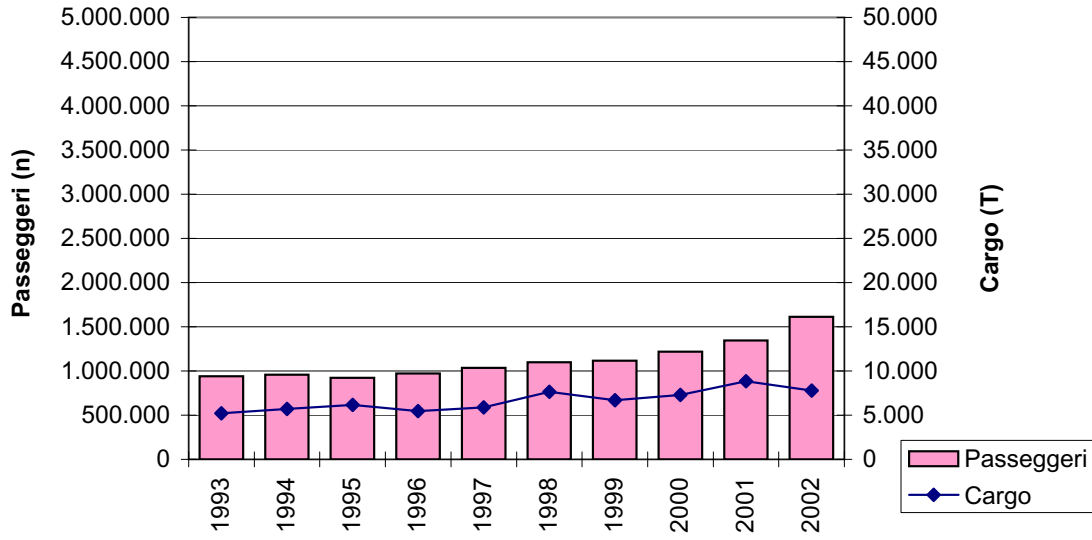

Aeroporto Torino Caselle

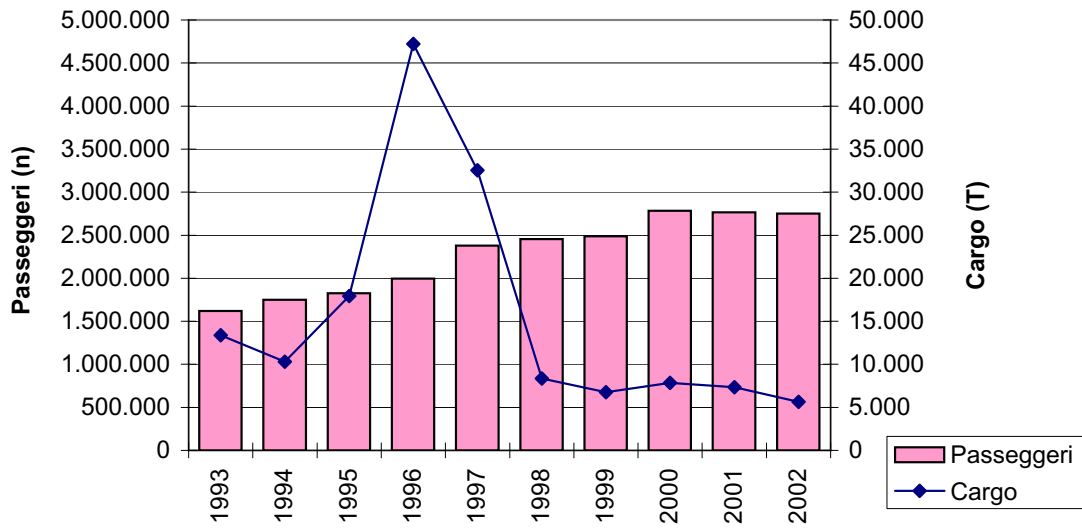

Aeroporto Venezia Tessera

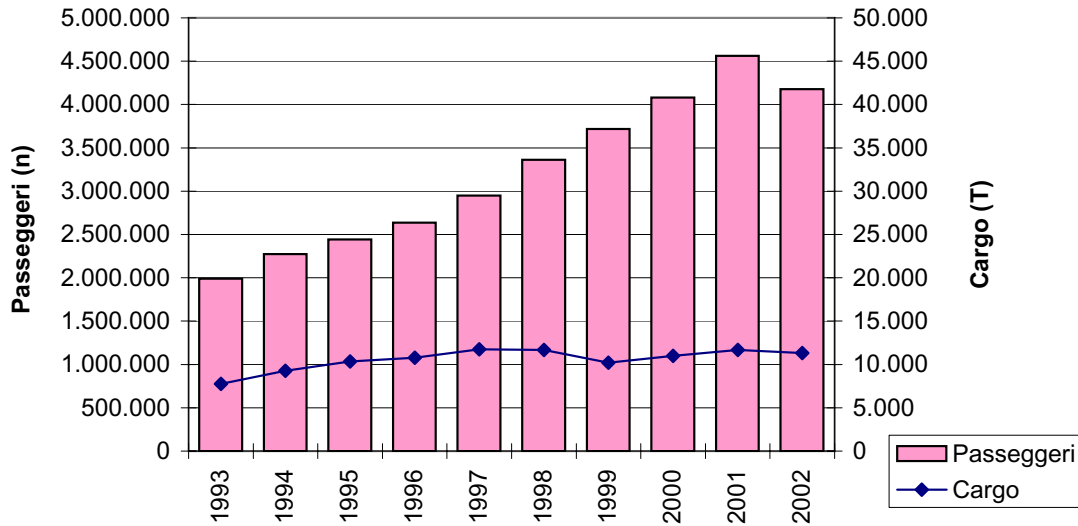

Aeroporto Verona Villafranca

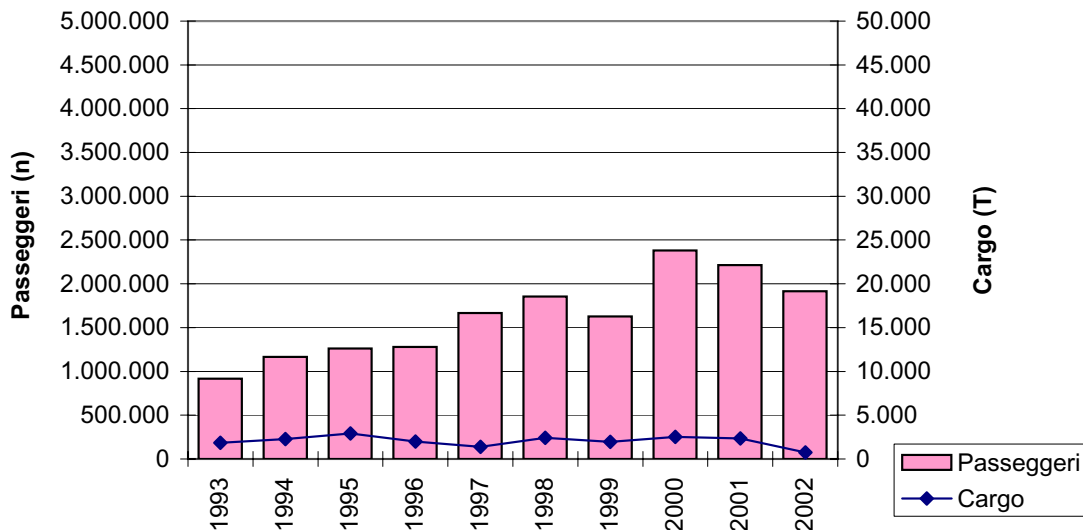

Aeroporto Alghero Fertilia

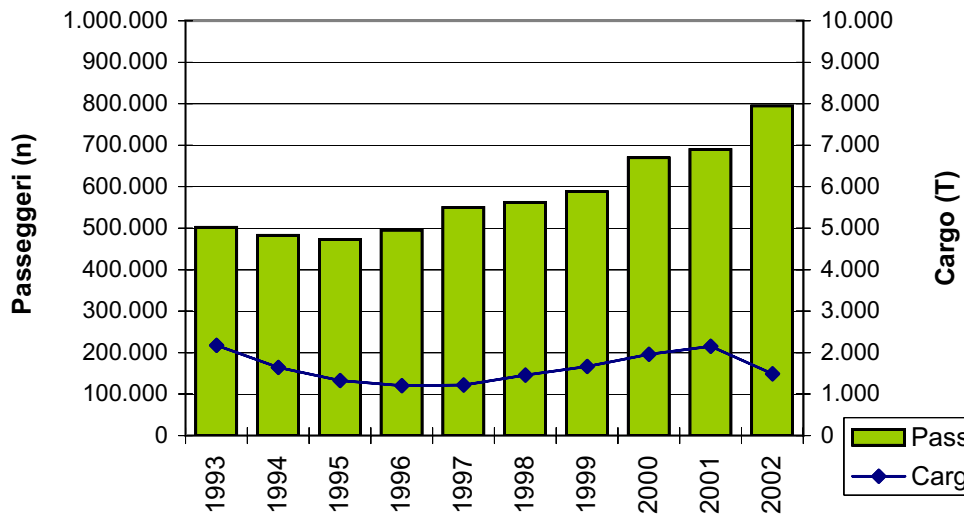

Aeroporto Ancona Falconara

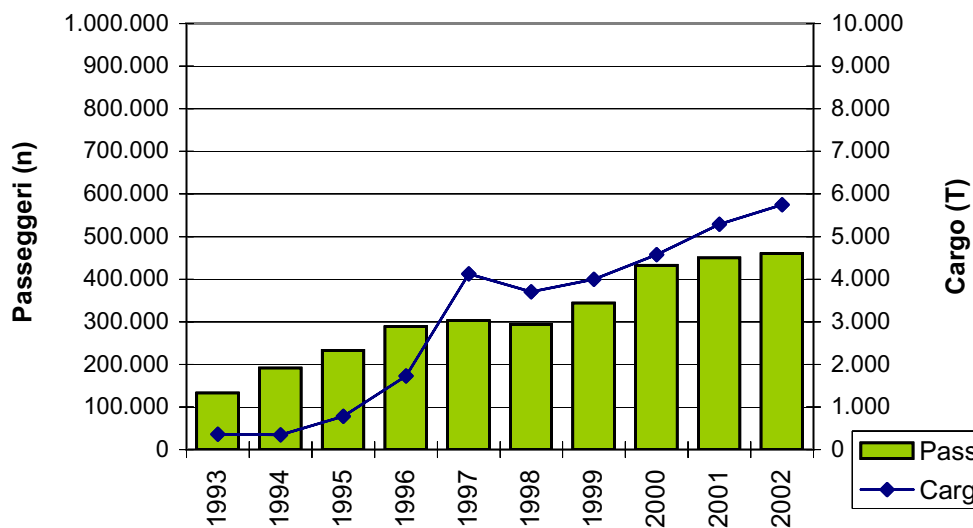

Aeroporto Brescia Montichiari

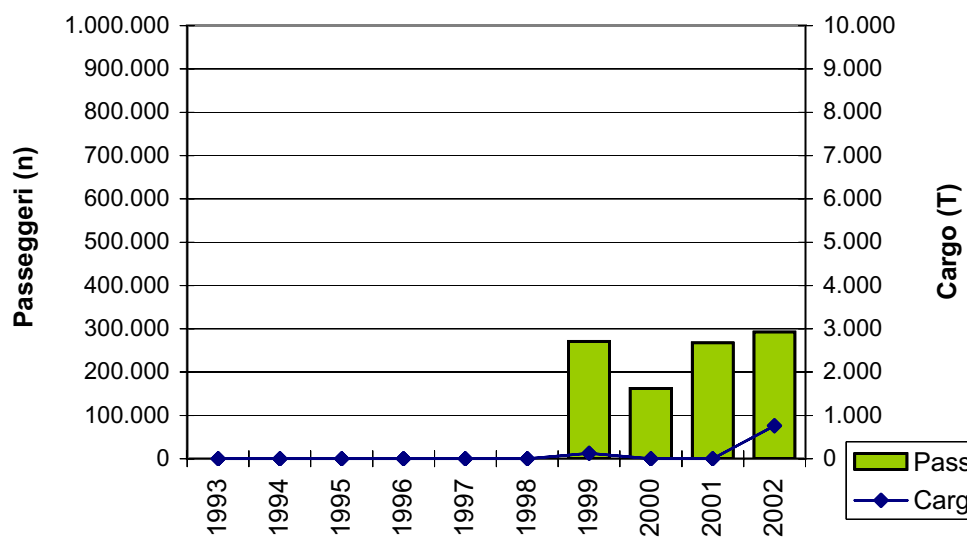

Aeroporto Brindisi

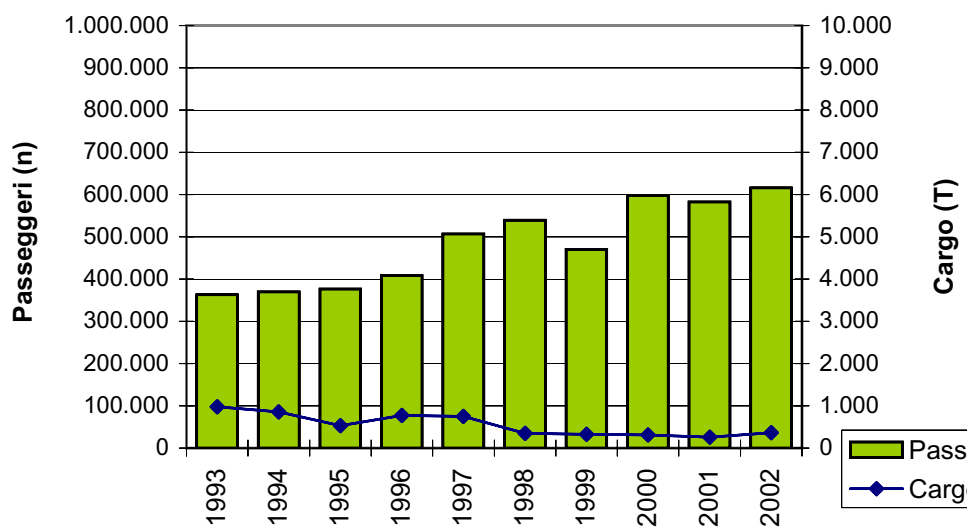

Aeroporto Forlì

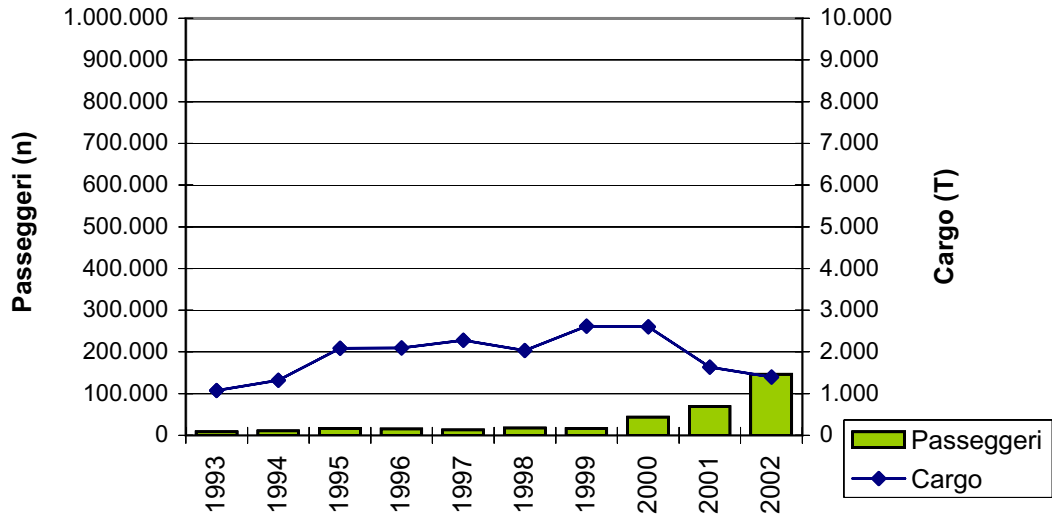

Aeroporto Lamezia Terme

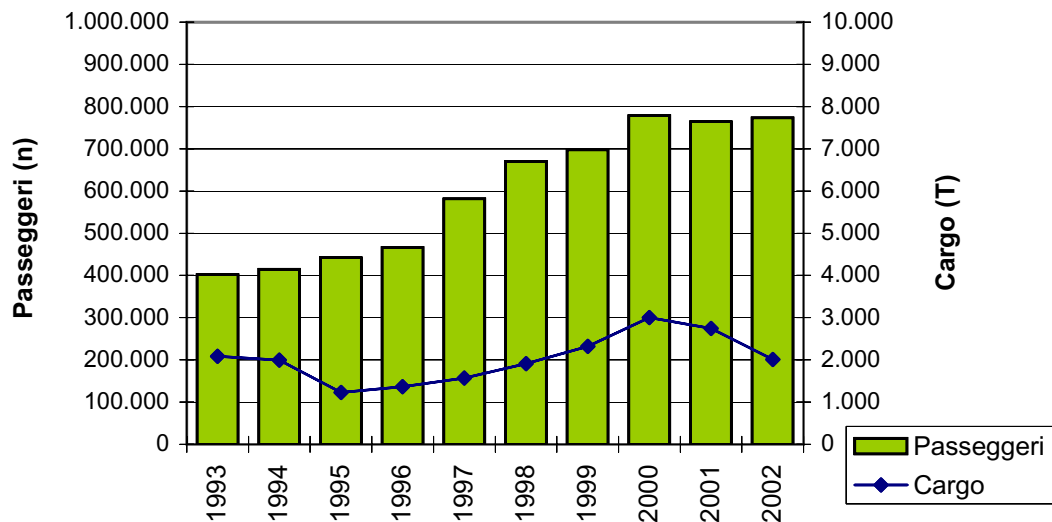

Aeroporto Lampedusa

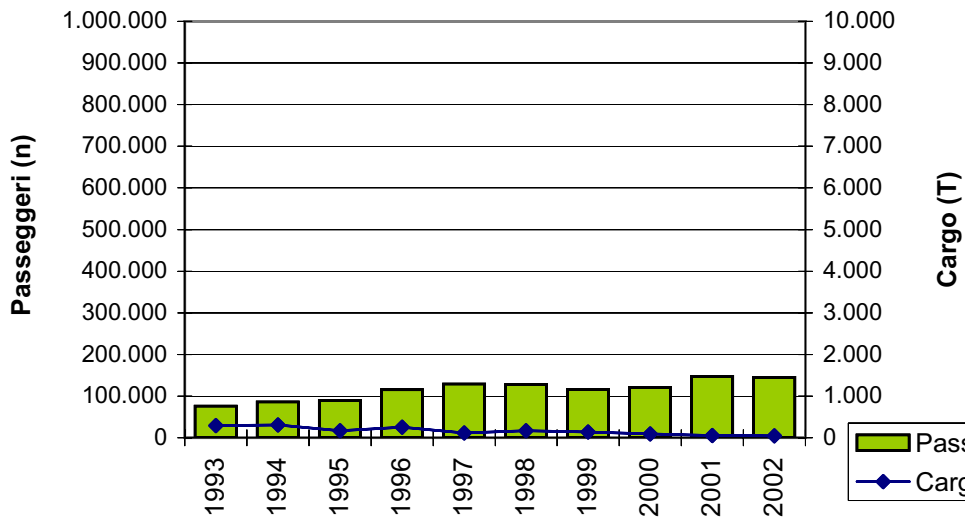

Aeroporto Pescara

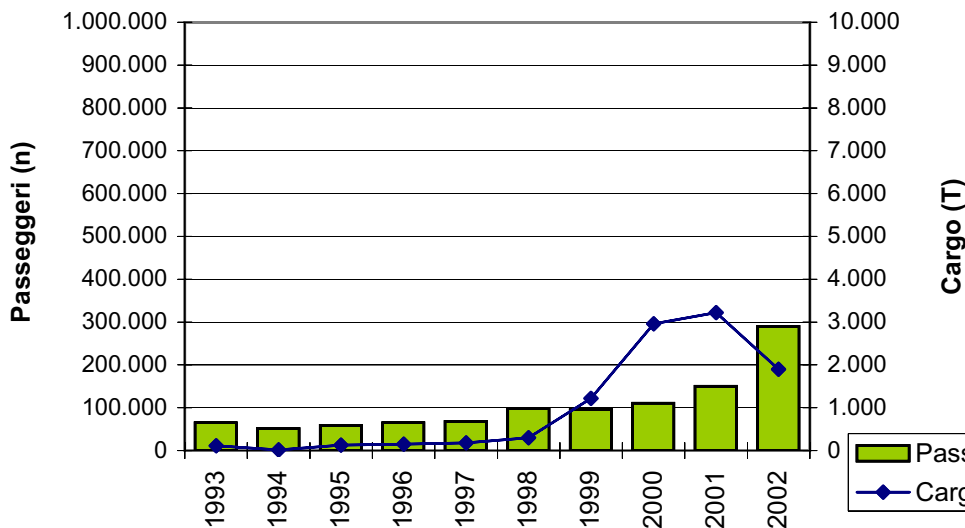

Aeroporto Reggio Calabria

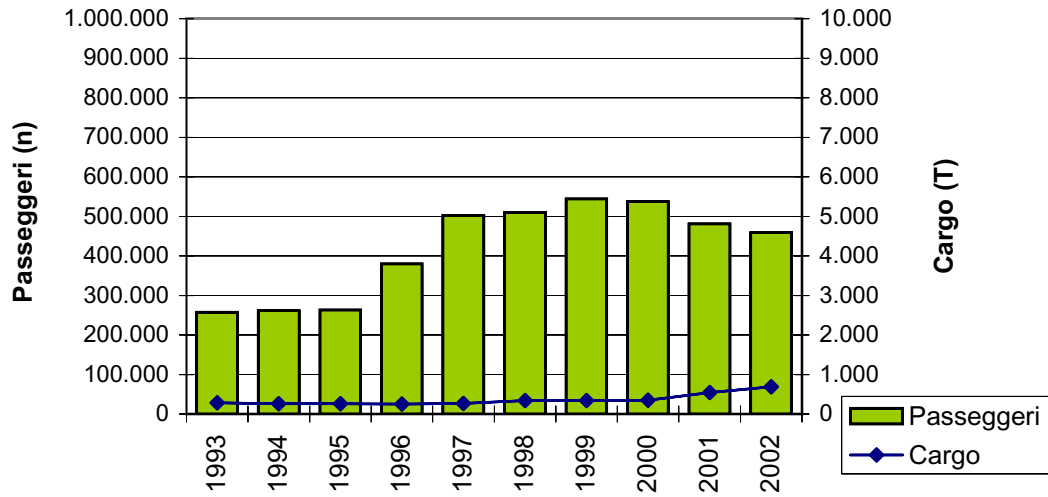

Aeroporto Rimini Miramare

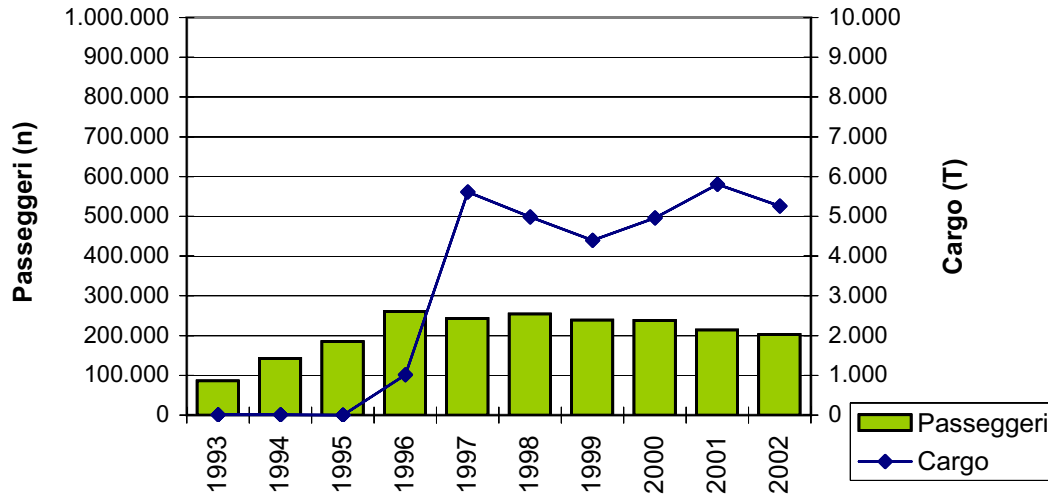

Aeroporto Roma Ciampino

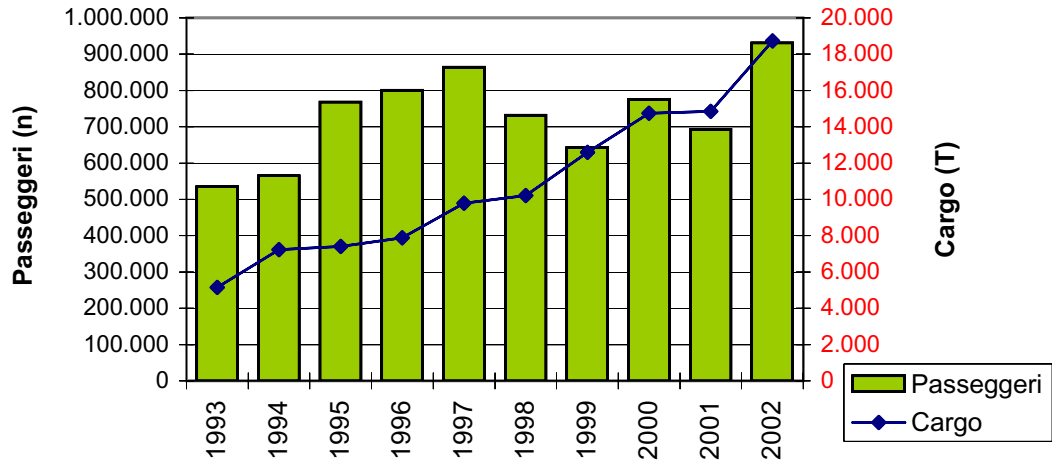

Aeroporto Treviso S. Angelo

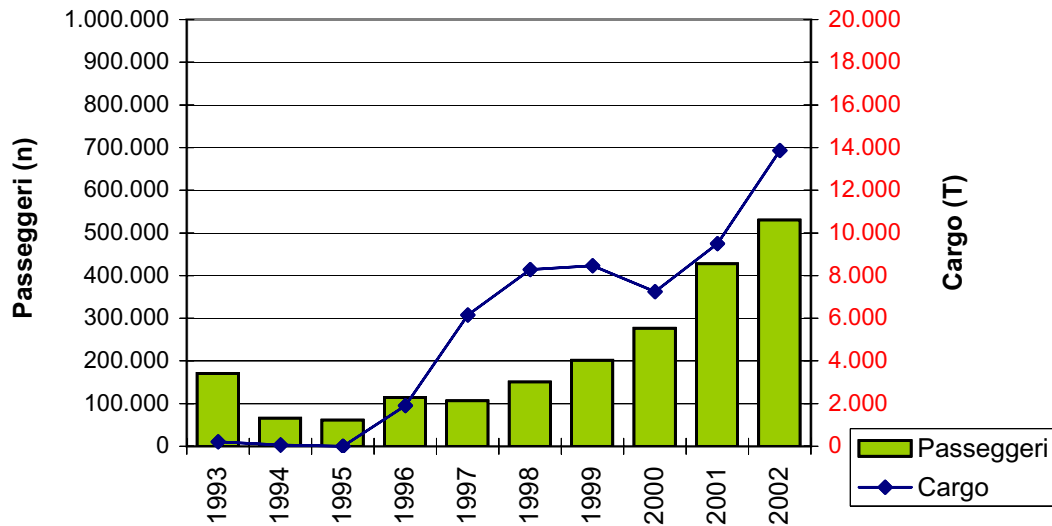

Aeroporto Trieste Ronchi dei Legionari

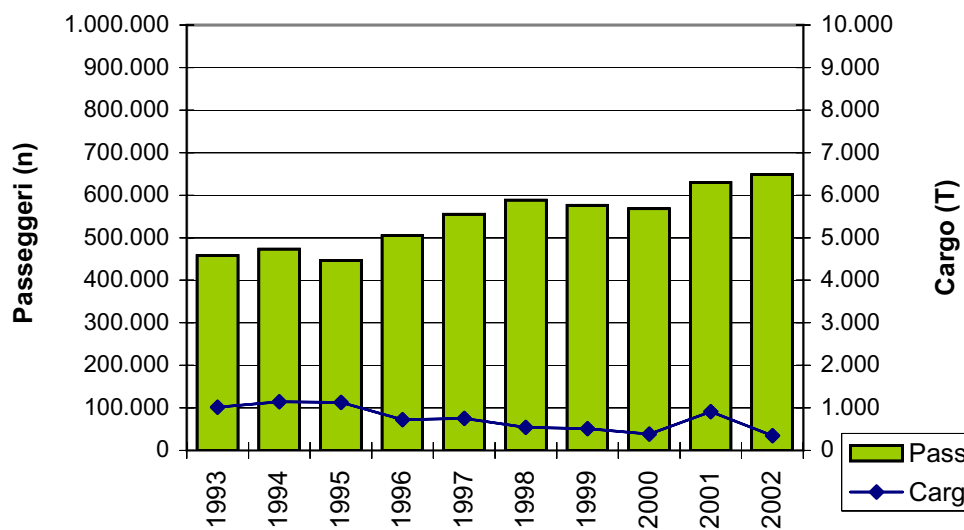

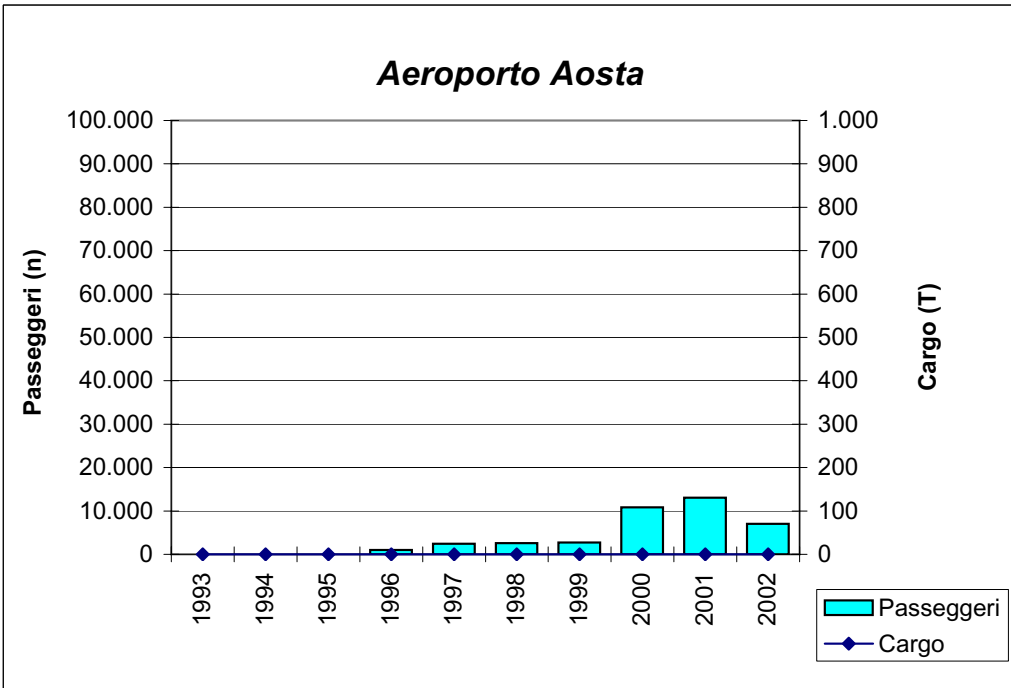
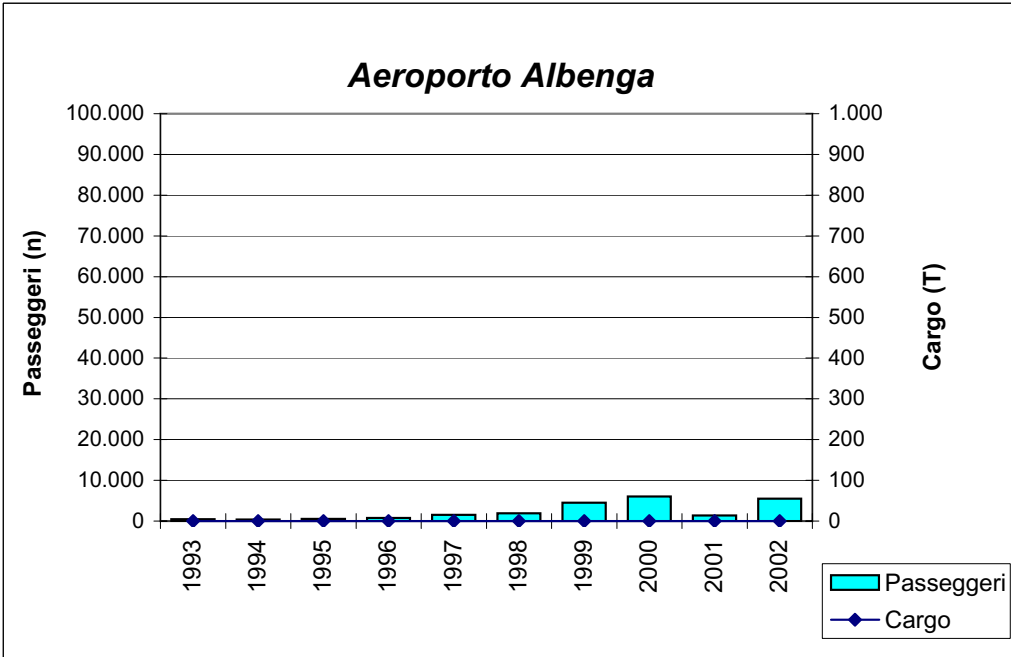

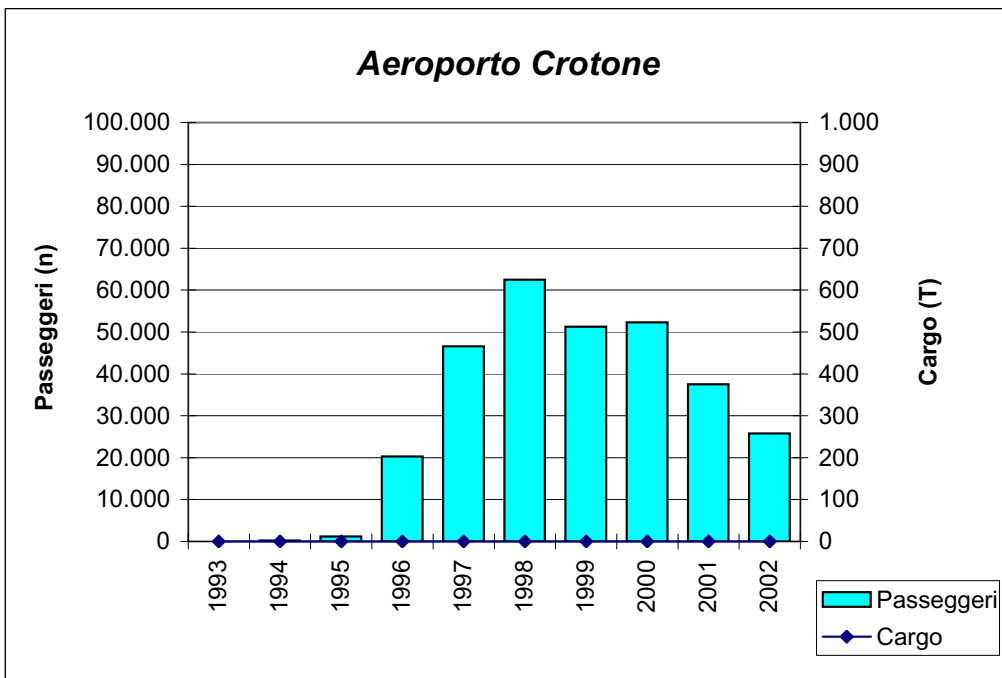
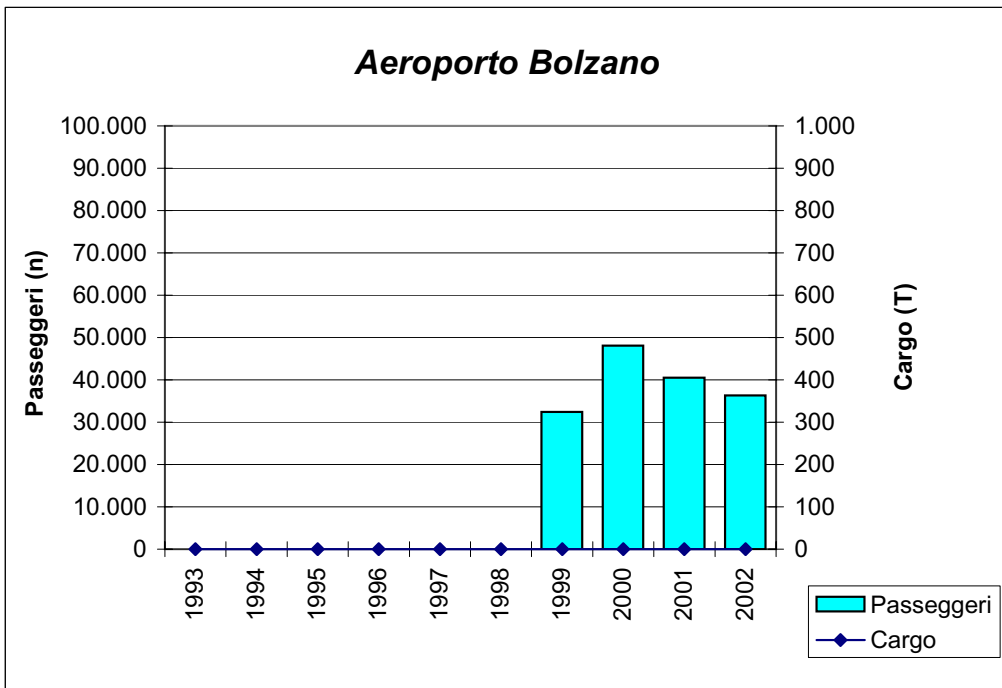

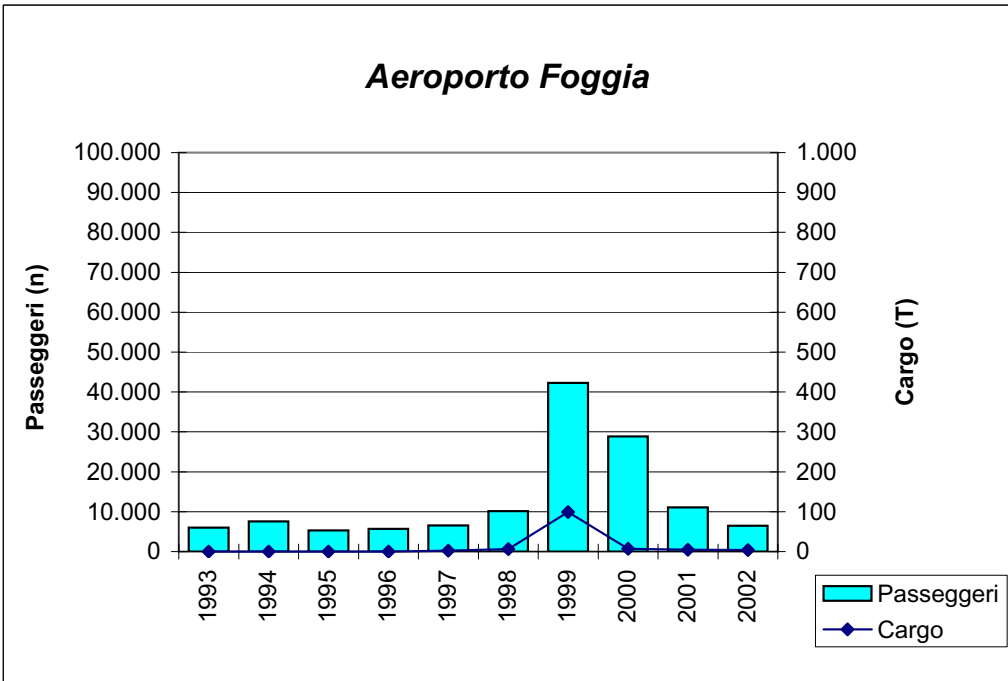
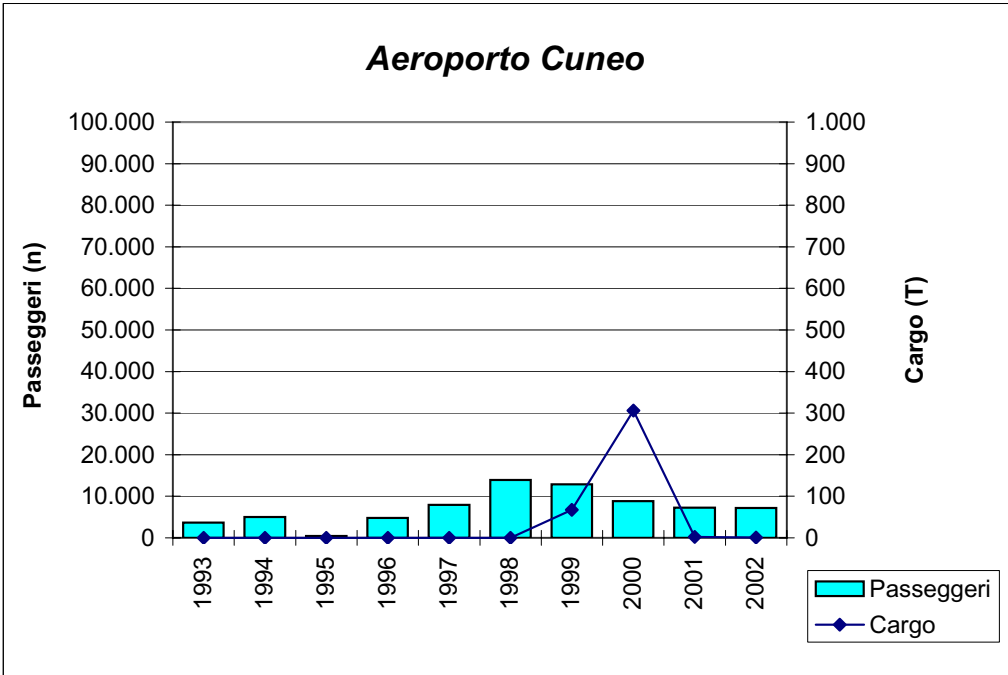

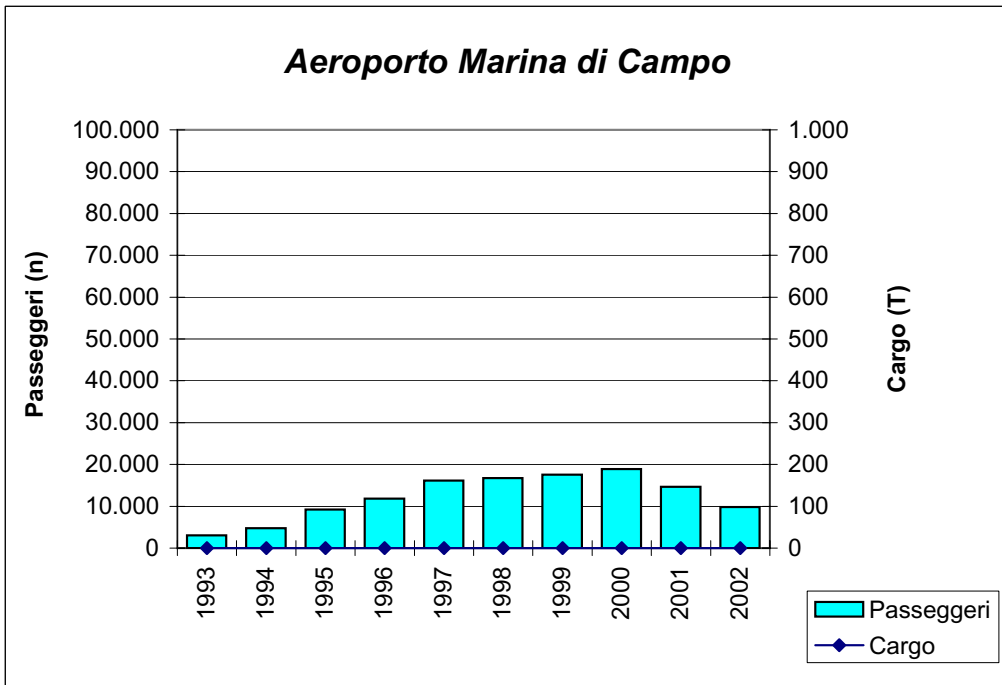
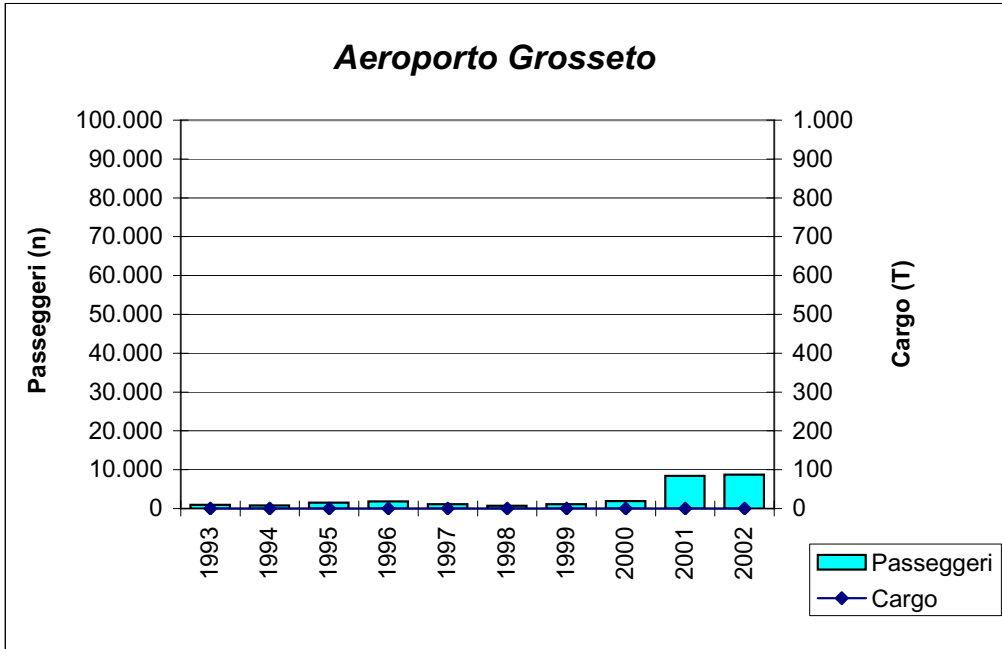

Aeroporto Pantelleria

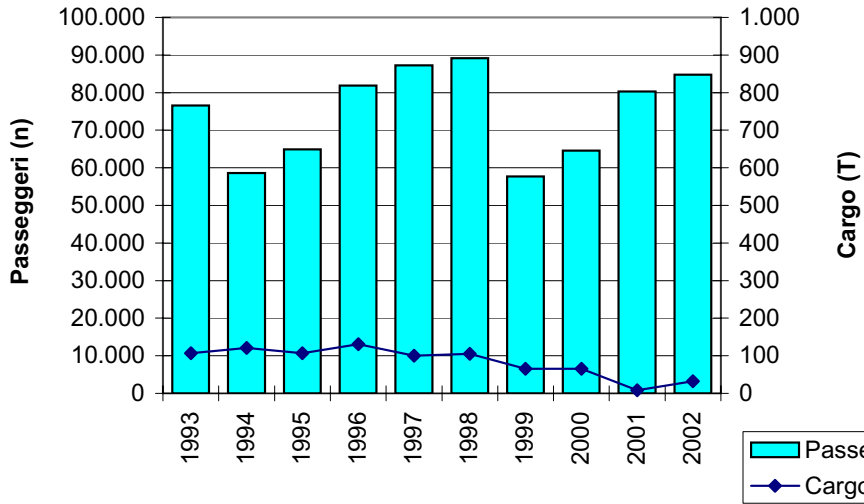

Aeroporto Parma

